大同報

（今日共出版三大張）
第一版
發行人 衣寳田 編輯人 梁世鐸 印刷人 韓紹衡
印刷所 發行所 新京東六馬路 大同報社
電話 編輯局 二一四七二四 營業局 二一二〇九六
振替口座 新京 一七〇
報費 一份 五分 一個月 壹元三角 外埠 壹元五角
廣告價 （一行）（五號字十二字）一次二元

日軍已攻下台懷鎮

【〇〇十二日電】十一日午後二時日軍佐佐木本部及經望海峯南下的加納部隊相前後突入山西共產軍的根據地臺懷鎮、將該地完全確保、

【〇〇十二日電】台懷鎮終於陷落、自客秋第一次五台山作戰迄今已七閱月、聖地五台山的中心地區台懷鎮又再歸皇軍之手、未經戰火之台懷鎮、歡呼皇軍入城、寺院鐘聲、響振五台山脈、數千佛教僧侶等、始逃出共產軍魔手、而與皇軍相會、感激涙泣、自八日作戰開始以來僅四日間、遂完全占領台懷鎮、攀登峻嶮山岳共行軍神速、實堪驚嘆、黃塵撲面使勇士面目鼻頭純黑、入台懷鎮見綠色楊柳、並能得聆五台山之水聲、勇士等均極雀躍、

山西北部肅清
共軍完全屈服

【北京十二日電】以屏立山西省北邊高一萬尺的靈山、五臺山爲中心、蟠居在滹沱河以北到繁峙、靈邱地區的敵軍有賀龍所率領的共產軍第百二十師、及中央軍新編第二師、日軍爲期將共全部剿滅、已在八日早、一齊開始行動、南方從五臺方面前進的有佐佐木、蚊野各部隊攀持峻嶮北上、此外加納部隊、也向敵軍的主要據點佛都臺懷鎮猛進、勢如疾風、進行夜襲、相繼擊破了敵軍據點、到九日就完成了大包圍網、敵軍將受日軍一擊、就狼狽不安、喪失了戰意、因而蔣介石在山西省內所企圖的最後四月攻勢、沒有絲毫效果、並因受日軍急追都四分五裂、或有不戰而先行逃走者、自日軍開始作戰以來、僅將四日、到十一日午後二時、就突入了五臺最後的據點臺懷鎮、收了光輝的戰果、

因此其受到蔣介石四月出擊命令、依恃唯一的天嶮、想要在五臺地方、去脅威同蒲線的賀龍軍、反遭日軍進擊、完全屈服、因而山西北部的肅淸、已告完成、

基於地下資源調查報告
開生產擴充會議
滿日首腦今夏在新京協商

關於以日滿爲一體的綜合生產力擴充方策、本年一月星野總務長官、片倉中佐等東上之際、與日本政府當局間關於大綱方針、諒解成立、其後兩國當局、關於實行方法、銳意研究中、前次星野總務長官片倉中佐、神田企畫處參事官、青木經濟部金融司長等、再度東上、參照兩國政府當局的原案、研究審議結果、關於大體限本方針完全意見一致、

即係該根本方策的骨子、爲期現在遂行中的日本四年計劃並滿洲國五年計畫之圓滑進行、係以兩國鑛工業根本的再編成爲主要目標、因此訂自六月初旬、邀集日滿技術者中最高權威、施行大規模且精密的實地踏查、以鐵、煤油岩、非鐵金屬、輕金屬等爲主的滿洲鑛產資源、關於此等埋藏量品位、開採之價值等、愼重研究後、八月中旬於新京、日滿兩國政府首腦部蒞集以該調查團報告爲基礎、關於兩國生產力擴充計畫綜合化之具體的實行方法開會協議、

以故我國五年計畫鑛工業部門之生產目標、較現在將更提高、同時於日海產業構成上、將畫劃期的變革、頗值關心、

江北作戰達最高潮
日軍征服峻嶮由三方猛進中

【漢口十二日電】日軍大事攻討蔣介石直系軍湯恩伯第三十一集團軍李品仙、張治中、各部隊二十個師十五萬大軍、出以徹底的殲滅包圍戰、在大洪山脈、大別山脈等重疊山岳地帶、鏖戰起來至十一日、其殲滅戰激烈程度達到最高潮了、日軍作戰巧妙已極、用其旺盛的精神力、將江北峻嶮、全都征服僅在旬日內、造成包圍陣、共間又出以挾擊、攻打敵九個師、敵在襄陽、棗陽、應山、安陸山岳地帶、遺棄屍體極多、萬山綠草、竟被鮮血染紅、日軍由東、西、南三方、向前壓迫、漸次壓縮包圍圈、敵僅有一條血路、只向北方湖北河南省境四王山奔走、日軍神速果敢的先遣部隊、十日夜至十一日未明、又由棗陽急向北轉進攻圍四王山麓、急將敵唯一血路遮斷、四王山麓的敵、已如袋中鼠、左往右竄、且隨處自相殘害、醜態百出、在日軍空陸呼應攻擊下、已交滅亡悲運了、卅一集團軍少校參謀等被虜者無數、投降者不絕、戰史上稀有的山岳包圍戰日軍的大戰果達到最高程度了、

美拋棄孤立主義 在各沿岸增强空軍根據地猛力擴張軍備（照片美在大西洋奧庫深港所設海軍航空隊根據地、右上圖內爲羅斯福大總統）

江北黨軍陷於大混亂
日軍加速的圍攻
東西進攻部隊即將握手

【〇〇十二日電】至十一日午後、日軍江北的包圍圈計東西十數公里南北五十公里情圓形、而壓縮的攻擊中即日軍鋒銳由八方猛進、李宗仁、湯恩伯軍敗殘部隊退路已失、東走、西逃、不知所措、其南逃的者、也有二千、三千人成團的、數十人爲隊敗逃的、在包圍圈內徒只左往右竄、在西大別山岳地帶、混亂不止、兵馬車輛全亂在一團了、

十日棗陽東北地區、殲滅敵八個師、而立了殊勳日軍古閑、近藤、山田、南部、三浦、角田各部隊、及突破大別山脈要嶮後、九日又攻下湯恩伯及第五戰區左翼兵團李品仙軍據點棗陽更又向東北急追敗敵中的日軍倉林、吉田、行方、長瀨、柴田、山村各部隊的先頭部隊、至向前進、由應山浙河市方面向西進擊的日軍澤山、愛中加藤、川俣、勝谷、松枝、吉井各部隊、距離僅十數公里、壓縮的進攻、諒在今明日內、日軍東西兩進攻部隊就能會面握手、一舉展開敗敵掃滅戰、

【〇〇十二日電】日軍之由應山、浙河市方面深入西大別山脈敗敵密集地帶的澤山寺岡、山口、松枝、鈴木各部隊及愛甲、川俣、加藤、間宮、金田、吉川各部隊、十日在〇〇附近、到底會面握手成功了、嗣又越山谷展開五十數公里水洩不通的大陣、十一日晨來、石井、早間田兩鐵牛車隊、星快速部隊、在前猛進、殲滅敗敵中敵八十九、百十、百九十三百九十四各師、被逼入了殲滅深淵中了、

時事解說
行將爆發之波蘭問題（二）

二、畸形之苦惱益趨深刻

在穆尼克會議前、波蘭參加德意之色、確屬極爲濃厚因之、當解決捷克問題之際在德國支持之下、意收漁人之利惟德國其次之目標、係在於但澤及波蘭之迴廊殊屬明瞭、以致其外交政策、乃爲一百八十度的轉換波蘭因失却扼其咽喉之但澤於波蘭經濟上、殊予以徹底的打擊並以豫料德國之要求但澤則其投入巨資所建設的古蒂尼亞港、因設置波蘭迴廊通路、於事實上有失却其價值之虞、加之富於資源之波蘭迴廊地帶（上部西里甲）乃即失却者、故始出以强硬態度、惟現時假令欲容納德國之要求、但以此即行暴露少數民族國家之缺陷、將成爲烏克蘭人之自治要求、是以意爲波蘭在實質上、有能以發生分割之可能性

三、英波利害一致

然而波蘭對於凡爾賽條約支配者等所予波蘭以但澤及上部西里甲等的甘餌、所謂在德國所不忍之犧牲下、而以强行的交與之歷史的不正之事實、亦充分爲之諒解、而且波蘭所以對德出以强硬態度者、據觀係按據如次理由、

1、波蘭歸終目的、蓋在臨黑海之大波蘭建設、但在所謂德國東漸政策之大鐵壁前、直如夢想

2、英國之德意包圍陣結成運動之成功

3、因英波相互援助協定締結認爲阻止德意進擊之勢、於斯無視波蘭歷史的事實極其無謀之見解、與英國現狀維持主義完全一致、而有畢克波蘭外相之對德拒絕演說、其旗幟已爲鮮明

四、手術者德國之誠意

德國認爲返還但澤、自歷史的政治的觀之、爲當然之歸結、返還後之但澤港、波蘭可自由使用、毫不威脅波蘭之經濟、且一旦有事之際、即陷於孤立之東普魯士通波蘭迴廊通路、（波蘭迴廊地帶、係舊德領）自軍事言之、爲當然之事、是故德國對波蘭要求最大限度讓步、爲德國保持其生命貢獻歐洲新秩序建設之方法、

德國對波蘭提議締結廿五年間不侵略條約、足證此間德國的誠意、

波蘭之强硬態度、頗具有宣傳的意味、此則緣由畢克外相之對德演說中謂猶有交涉之餘地之點觀之已可明瞭、德國之治療提議、實爲具有誠意者、故德國蓋擬不問英波不侵略條約之存在如何、而敢行治療、然其結果至何種地步、

五、德國之絕對的優勢

老獪之英國蓋未能因與自己之權益、無關之波蘭問題出兵、至於法國已至無可發言之現狀、德、意最近已將政治軍事協定締結兩國關于軍事方面、已整備可行如一國家行動之體制、匈牙利、西班牙、自當隨從德意、外交政策蘇聯蓋因李維諾夫辭職、將取孤立巴爾幹諸國、最近亦漸次與德意樞軸接近愛沙尼亞、拉多維亞、立陶宛等波蘭北方之三國、亦有贊成與德國締結不侵略條約之意、且淆淆進捗地中海四國、即丹麥、瑞典、芬蘭、諾威、九日已協商決定、維持嚴正中立、立於歐洲紛糾之局外、於此英國之德意包圍陣、已可謂完全失望、如此觀之、波蘭決取强硬態度者、自將步捷克之後塵矣、故波蘭實應全面接受希總統之

『余對于波蘭政府之無理解態度、衷心不勝悲傷何則、因波蘭如受諸余之提案、則波蘭尤有獲益之處』之言辭、而予以善處云、

滬兩租界當局着手
取締政治運動
已發出緊急佈告

【上海十二日電】公共及法國兩租界當局、爲對應日方累次照會、着手於租界的明朗化、先以其第一步、於十一日發表取締租界內政治運動的緊急佈告、茲誌其全文內容如次、

法租界工部局及公共租界工部局、自此事變之初、以善良的居留民、均應安心守其成業、又各人不問其國籍如何、悉能保全其生命財產的安全、常行努力維持其管轄區域之中立、其有政治的性質之行爲、假令在懷有其行爲之本人雖爲愛國之行爲、但因有兩工部局在焉、足以在尊重中立的中立區域而爲此行爲者、難免於不法、因此凡有政治的性質之諸結社、均不得在兩工部局管轄地域內、從事活動、萬一諸結社如不停止其活動時、則兩工部局爲全部居留民之福祉計、可謂與擬行保全之安全中立、實屬相反者、以是不問其直接與間接、凡具有此種結社的活動者在兩工部局之管轄地域內即不得受生命財產之保護且必處以放逐之、又工部局並不另行予以豫告期間隨時爲維持秩序計、必施以認爲必要之手段、即係萬一認爲必要之時、並不另行豫以豫告期間、隨時發出佈告、嚴重實施禁止夜間通行之規則、最後兩租界工部局對於有妨害秩序及治安維持之行爲者計、則於其權限內、必嚴重處罰之云云、

断然減價
室內大改裝 面目一新
丸ノ内飯店 東京車站前

張總理選良馬
獻呈北白川宮殿下

張總理、因聞日本北白川宮永久王殿下有愛馬之志、遂想要選良馬獻上、近來已從興安北省得到五歲的良馬兩匹、遂命名爲白菊、白蘭並在十二日經駐滿日大使館辦了獻上的手續、

德國新聞使節十三日入京
將與各方懇談
滿德關係可愈增強

滿德兩國親善關係、因滿洲國參加防共協定、益加緊密、兩國政治的、經濟的前繫關係、因之而鞏固十二日的格布達茲機入京及十三日以費爾斯達大將爲團長的德國言論界代表之入滿、更足以使兩國親善關係緊密、故頗被各方面期待、故記者團已擬與各界權威者、及日滿防衛當局者與政府、協和會言論界關係代表者懇談、被期待成果如左、

一、於與植田司令官會見之時、舊將行無隔閡意見交換、明示防衛與赤色政權接壤地帶之滿洲國、日滿共同防衛軍之眞實目的及職務、

與張國務總理會見、對於防共第一線國與滿洲國的實務並對於東亞新秩序建設上的滿洲國的重要、以使明瞭、與此關聯者、就某種的外交問題、政府的方針、亦期以了解、

二、與協和會的懇談會中、爲政府的精神之母體的協和會的活動並方針、使之明瞭、於茲那共斯與協和會的握手、將愈鞏固、

德新聞使節
過鮮一路來滿

訪日盟邦德意志新聞使節團一行內地各方面的視察已終了乘十一日午前六時關釜連絡船由釜山上陸、又乘同六時五十分特急曉於午後一時卅五分抵朝鮮京城驛、很健氣的入城受總督府並在京城新聞通信社代表等官民多數的出迎、團長李哈爾特夫耶爾司達海軍大將以下十四名立刻參拜朝鮮神宮、同二時卅分去總督府訪問大野總監、並述有致辭、次之至昌德宮伺候之後去龍山軍司令官官邸訪中村軍司令官、同四時入了宿舍朝鮮旅館、

又臨該夜七時起出席在京城新聞通信社的招待晚餐會於旅館一宿、十二日則乘午後三時二十分發的望號一路赴新京、十三日即可到達國都新京、

成都恐懼空襲
籌劃分散人口

【香港十二日電】據成都來電稱、重慶遭日軍爆擊的被害竟意外的大、因而狼狽的蔣政權今更考慮強化成都的防空施設對策中、其第一步成都行營目下考慮人口疏散問題中、據說蔣介石又與行營主任賀國光三十萬元的疏散費、

行營關于疏散地區治安維持的見地近將公布、最近訓練防護團員推廣通諸域外的道路、積極的躍起防備訓練云、

夏川中尉戰死

【〇〇十二日電】因在山西省東部沁縣北方地區和陝西軍展開殲滅戰而行戰死的日軍緒方部隊夏川富藏輜重兵中尉（滋賀縣人）經過了一個月後到本月十一日的今天〇〇本部才接到報告因而〇〇部隊長以下戰友都爲之一洒悲憤之淚、

遠藤柳作氏來京

皇帝陛下御登極當時、曾任我國總務廳長、活躍一時的貴族院議員遠藤柳作氏、爲視察我國、預定搭十二日午後五時二十分、抵京的亞細亞號快車來京、

根巴副團長談

【京城十二日電】德國新聞使節團、十一日午後六時於朝鮮旅館、與記者團會見、關於訪問我滿洲國、曾由一行之副團長威斯特德意志爾畢巴哈他紙主筆維爾凱倫根巴氏作如次期待談話

德國對滿洲國之態度、蓋以防共協定、已釋明一切此後提携強化、益感必要而吾等以新聞人立場、對滿洲國政治經濟之實情、更希望徹底明瞭、以爲供獻滿德防共友誼之萬一云

歡迎德新聞使節
接伴員由京赴安

爲到安東去歡迎十三日到國都的德國新聞使節團、其接伴員外務局宮川事務官、小松屬官、弘報處上村、馬兩事務官、和滿鐵藤井囑託五氏、已在十二日午前八時十分、搭光號車出發、

報差更換啓事 本總分社報差羅橋近於五月四日因事辭職另僱張利爲報差繼續送報所有該前報差羅橋自與本支社脫離關係後無論發生何項事故本支社均不負責除追繳帳款外特此聲明
大同報熱河省總分社啓

巢礎 本場自製深房純蠟巢礎名符其實保證成功販不吝嗇而價低廉惠顧
諸君函商面恰特別歡迎
鳳城興鳳街裕民養蜂場啓

龍江省北安縣未利用地整備協議會佈告

關於開拓整備未利用地限期繳照領價之件

爲佈告事查本縣境內地濶人稀土質肥沃計有可墾未墾地七十餘萬垧竟佔全縣面積百分之九十五如此廣大荒地任憑其自然開拓以應國家產業開發五年計劃之大策殊難期待而尤以事變以來遠徙之農戶久不還致原有之熟地亦多撩荒其影響於國計民生實非淺鮮本縣有鑒及此除非以快刀斬亂麻之手段難收效果是以特組織未利用地整備協議會依產業開發計劃謀五族協和之實踐以期結成理想農村而副開拓國策茲將縣內荒地基於協議以收買之按土地制度安加整備實行開發仰凡左列地段之所有權者務須於如左記期限內持照來縣呈驗領價勿悞倘逾期不到即按地主棄權論處理之案關國策民生勿容遠悞除呈報外合行佈告遐邇週知此佈

一、1、開拓整備區域
龍門村管內龍門段
重字規字章字一至十三井及南散田北散田荒地
施字治字一至十四井及南散田北散田二荒地及荒地
先字一至十五井及南散田北散田一荒地及荒地
禮字一至十六井及南散田北散田一荒地及荒地
讓字一至十七井及南散田北散田一荒地及荒地
勸字業字一至十九井及南散田二荒地及荒地
課字農字一至二十井及南散田荒地
桑字永字保字富字一至二十井荒地
庶字鞏字固字東字疆字民字安字 國字慶字大字啓字我字
邦字一至二十一井荒地
2、孫船口村管內烏魚段
財字五至九井及北散田二荒地及荒地
訓字七至十井及北散田二荒地及荒地
農字孝字力字五至十井及北散田二荒地及荒地
弟字五至十一井二荒地及荒地
田字庶字富字敎字六井及北散田荒地
二、繳照期限自康德六年五月六日至同年六月五日
三、地價發給自康德六年六月十六日至同年六月廿五日
康德六年四月 日 北安縣長申鴻泰

長嶺縣李樹雙失照聲明

李樹雙濟字一二七五七號執票一張面積旱田（浮多地）五十四晌坐落長嶺縣西固嚕生村串坨子屯 四至東楊姓西于姓南劉姓北邊壕民廿年十一月間因匪害喪失玆特聲明作廢

長嶺縣李景玉失照聲明

遺失李景玉名義民國十六年四月 發給濟字九二九五號執票一張面積旱田二十二垧五畝（原額地三垧三畝八分原 扣地十九晌一畝二分）坐落長嶺縣西八大公司村十五號屯四至東李姓西孫姓南鄭姓北于姓玆特聲明作廢

地照焚燬聲明

敝人領名坐落梨樹縣德澤村新發堡屯上則房基二畝五分東至趙殿福 南至警備道 西至本姓 北至王均富 又上則旱田五畝四至同上計省照二張於大同二年十月間 被匪焚燬除呈請縣署補發新照外特此聲明
趙志立啓

大賚湧巨生記添東啓事

啓者敝號因受數年營業不振關係有楊蘭亭姚品 之介紹招入各股東并將敝號前存所有一切舖墊糧石牲畜柴草等等點淸 折作股本并當即双方議決各種條件均有 契約詳載敝號已於四月四日正式營業進行爲對於以前湧巨生所 有一切之債權債務各項責任自四月四日以後之湧巨生記槪不負責并 當委爲杜肇三姚品之充任經理恐未週知特此登報聲明
大賚縣湧巨生記經理 杜肇三 姚品之
股東 于廣馨 王心田 德升湧祥記 賈萬隆 同啓

遺失名戳聲明作廢

啓者敝人原有木質名戳一枚文曰『李鴻之印』不愼於五月三日在本屯 遺失嗣後無論何人拾得槪作無效特此聲明
永吉縣上八家子屯 李鴻啓

啓者本行自一月起業已函知各處包銷 人速將原合同送回另換新合同以期切實進行 乃迄今多日送回另換者固不乏少而屢催罔應延置不理迄未送 回更換者尙有多處玆與定本年三月底止如再不送回更換時即一律 解除合同效力本行另招包銷人以免延 悞而廣推銷除函知外特此登報聲明務望各包銷人勿再延忽爲要 福祿洋行新京總行啓

布路洋行 印度綢緞莊
春季特別大減價
新京日本橋通大三 電話(三)五八四四番

訪滿德機 已向我國都新京飛來

昨由東京出發

【東京電】十二日晨、自帝國旅館出發之格布連慈男爵等一行、赴羽田飛行場、先行檢點愛機之一切、六時許歐特駐日德國大使夫妻藤原航空局長官、航空本部之安村少佐、及其他在京德僑等多數皆趨飛行場、一時呈人海之盛觀、待檢點完畢後、於飛行場格納庫設筵一同啤酒之乾盃、以爲餞送及祝福一行之壯途、嗣由松平敏子向格布連慈男爵餽贈花束並三呼日德萬歲、隨之即準備出發、此次飛行除格男爵等一行四名外、同時尚有德使館之武官補造塔司脫盧夫氏、新聞記者賓爾凱氏、高曼博士、及弗克司社長弗克司等四名尙有德國航空工業聯盟之亞普盧技師等爲之搭乘該機隨即開始滑走於六時四十九分鑿離陸而啓翔、同時有乃木號機與之雁行、而一路翔向新京矣云、

通過能登半島

△午前八時四十分

十二日午前六時四十九分由東京羽田飛行場出發的訪滿德意志親善機、同八時四十分通過能登半島輪島東北方四〇公里地點之上空、目下快調飛行之旨由該機以無電拍給新京飛行場、

通過淸津

△午前十時四十分

向新京快翔中之訪滿德國親善機格布連玆機、十二日午前十時四十分、在淸津東京海上二二〇海里之路程上空之旨、由先導之翠凱爾、東鄉機向新京飛行場來電、通過淸津上空爲十一時四十分頃云、

米穀管理法會議 於昨日盛大開幕

岸次長等致詞後開始審議

米穀管理法實施之前、政府於十二日起至十四日止三日間、關於該法施行細則舉行磋商會、該會之日程玆錄如次、

第一日、十二日午前十時於產業部會議室開會、劈頭由岸次長於席上發表關於該法實施之演說、而該法之施行、直接波及大衆之影響實非鮮淺、故希中央及地方諸代表協力爲之精密審議、以期該法之施行於無遺憾等、繼由石坂農務司長羅商務司長等述致辭、次移於討議、於午後五時即將第一日之日程爲之終了云、

分科會構成

於米穀管理制度會議分科會的構成如左、

△第一分科會（農林科關係中心事項）

一、水田造成許可基準要綱

二、會社收荷網整備要綱

三、米穀檢查關係制度要綱

（委員）

奉天（農林科長）縣旗實業股長、專務董事

○吉林（同）同

○龍江（同）同

○濱江（同）同

○安東（同）同

間島（同）同

牡丹江（同）同

三江（同）同

通化（同）同

他省任意參加

△第二分科會（殖產科、工商科關係中心事項）

一、販賣業者許可基準要綱

二、米穀管區設定要綱

（委員）

新京特別市（行政科長）

奉天省（殖產、工商科長）縣旗實業股長

○吉林省（同）同

龍江省（同）同

熱河省（殖產科長）同

濱江省（殖產工商科長）同

錦州省（殖產科長）同

安東省（同）同

間島省（同）同

三江省（同）同

○通化省（工商科長）同

牡丹江（殖產科長）同

黑河省（民生科長）同

興安各省（勸業科長）同

（備考）據第一分科會

△第三分科會（農林殖產、工商共通事項）

一、米穀配給計畫要綱、

二、米穀決定基準要綱、

三、米穀輸出入許可要綱、

（委員）

新京特別市（行政科長）

安東省、奉天省、吉林省、錦州省、牡丹江省、黑河省、熱河省、間島省、三江省、興安各省、他省任意參加

（備考）準據第一分科會、

政府指示事項

在米穀管理制度協議會議席上、政府側的指示事項如左、

一、促進米穀配給組合結成之件、

米穀管理制度關係法令豫定本年六月一日施行、但在施行前、應選定米穀販賣業者、並使其結成以此等構成的配給組合、確立日本內地米、朝鮮米及其他外米的滿洲糧穀株式會社輸入米配給組織、且自施行＝起應有使業者在庫米販賣價格適正的必要、因此希望各位依本會議決定者、去急速結成米穀配給組合、

二、農事合作社精米事業之件、

最近農事合作社方面、對於生產者的共同施設、雖有計畫精米事業的傾向、但鑒及設備過剩的現情、與配給業者有相當的關係、希望研究適宜的抑制方法、

三、地方廳米穀管理制度關係事務所管調整之件

米穀管理制度的運用雖以滿洲糧穀株式會社的指導監督事項、水田造成許可事項及米穀配給組合指導監督事項爲中心而施行、滿洲糧穀株式會社由產業部大臣直接指導監督、水田造成許可事項歸產業部省實業廳（開拓廳或民生廳）農林科擔任、關于米穀配給組合的指導監督、是以縣旗市爲中心的、在中央方面產業部與經濟部協議、在省方面實業廳（開拓廳或民生廳）工商科（殖產科）與農林科事前協議、希望充分互相連絡協調後、以資本制度無遺憾的運用、

四、關係職員配置之件、

五、實業部訓令第一二三號改正之件

灌漑、排水等農業水利事業、業經以康德二年四月十九日實業部訓令第一一三號、加以指導取締、而今即將實施米穀管理法、施行後水田必要造成、所以灌漑、排水、防水等事業、就按該法加以指導取締、在此以外、且辦大田城性地、沼澤、濕地等灌漑、排水、防水關係農業水利事業、又對於擬變更既存施設者、豫定另以訓令指示之、關此請知照是幸、

六、逆宣傳防止對策之件

米穀管理法頒布以來、遇機會就謀其趣旨徹底化、並求國民加以協助、並由各省各機關、更周知一般以求其徹底化、而安定民心、

七、零細米穀販賣業者取締之件

按照米穀販賣業者許可基準要綱、對於米穀販賣業者的未領許可的零細雜貨業者、及其他小資本零賣業者、以販賣米穀爲業者、而禁止其營業、不但奪其生計之道、且使其迷路不知所向、對於此等商人、極應加以考慮、徒事禁止、勢成爲社會問題、配給上必有不能圓活之虞、所以此等小商人販賣米穀行爲、仍如從前予以認可是甚妥當、但若自由放任、又在一般公定價格維持上、大有困難、是以取締實施之後、應當充分細心注意、實態的認識不可錯誤、務求取締上毫無遺憾才好、總而言之配給數量的制限、最高標準價格的公示、份量檢查等取締是要實行的、

又對右零細零賣業者、由配給組合、減低配給價格使與一般零賣價格同一、講求販賣方途、又斤實價格也應另定、講求適宜處置才好、

八、飼料之件

希望官民一致協力 以期精華發揚

＝岸產業部次長誠摯致辭

於米穀管理制度協商會議之岸產業部次長之致辭如左、

有如各位熟知之米穀管理制度、係擬對於米穀之生產及配給、加以劃期的且徹底的統制者、因測及對於農民及一般大衆、當有頗大影響、故關於關係法案、自昨夏來、特加慎重審議、十一月方始將此制定完成、於此本制度之大綱已然決定、但本制度之圓滑運用、更須有周到之研究及充分之準備、及適切之實施方針之確立、方可得而期待、故於政務多端之際、特舉行米穀管理制度實施協商會、對於參集之各位關於米穀管理法施行規則案及本制度之實施之各般指示事項、使充分瞭解其趣旨、關於各種協議事項、更希將意見及希望開陳、

查現下我國民之民度民情關於本制度以爲目標之經濟統制、爲使一般詳知其趣意、並使其贊成、猶需相當歲月、故當本制度實施之際、因誤解發生之各種摩擦、在所難免、即因利害關係之錯雜、惹起之深刻之各種問題、亦未能云無、故希各位對於所部職員、應加積極的指導督勵、對於一般大衆、亦應努力於本制度趣旨之周知徹底、俾對於各種準備、萬無遺漏、且當本制度運用之際、應思使命之重大、官民一致協力、謀其精華之發揚云、

張法相南下赴安

張司法部大臣、爲參加安東地方法院及檢察廳之開廳禮、現已於十一日午後六時五十分、由新京乘車南下、

商工視察團 已由日歸京

廿一日舉開懇談會

爲視察日本內地各大商埠的商工實業狀況、新京商工公會所組織之商工視察團、於上月十二日由董子山爲團長、商工公會商工科周科長引導之下、一行二十名之在京商工界人員、離京就訪日之途瞬經一月間、於日本內地視察各主要都市商埠後、乃於昨十一日晚九時三十五分車、由商工界關係者多名出迎之中、一行歸京、聞一行稍息後、即進行報告視察經過、並預定於本月二十一二開視察懇談會云、該團到京後、記者往訪、經引導者之周商工科長作簡單感想談話如次、

周科長談感想 本團此次赴日視察由團員各位全能注意考查先進國商工界情事、預想於今後我京市商工業之改善上、定多收益、茲就個人於視察同時、得見現在戰時下之日本商工界、其發展與活躍情形、呈非常進展、毫無感受戰時之影響、且形特別飛躍活動、由此已可知日本經濟力之充足與其商工業界基本之鞏固矣、其他關於重要商工情事、視察團一行亦準備於開報告懇談會之時、再行詳細說明云、

齊齊哈爾 市民運動會

六月十一日舉行

【齊齊哈爾電】建國紀念第八回齊齊哈爾市民運動會、由齊齊哈爾市體育聯盟、龍江省體育聯盟主辦、黑龍江民報、北滿洲日報社後援、市內日、滿、鮮、蒙白俄各機關團體、一般民衆動員、決定於六月十一日、假第一國民高等學校東南體育場盛大舉行今年之市民運動會、特將學生諸團體之參加除外、而以一般市民爲對象、而使其爲名實相符之市民運動會、主辦者現正考慮中、故大會之種目、亦決排除競技之種目、而以興味爲本位行之、其他詳細、則由最近行將招開之市體育聯盟職員會決定云、

兩視察團來京

張垣實業家與晉北學生

張家口特別市的商工業者日滿視察團一行十四名搭十一日午後八時十五分到站之列車來京、豫定於十二、十三兩日視察新京、然後搭十四日午前三十分之列車赴奉天云、

晉北學院第三回滿洲國視察團一行四十三名、於同學院教官山下憲雄、袁承哲、姜功一、三氏引率之下、十一日午後六時四十八分抵京、當即下榻於驛前之東發合旅館、十一日參拜忠靈塔、遙拜宮內府、並歷訪關東軍司令部、協和會、及政府各機關、十二日參觀大同學院、中央師道訓練所、中央警察學校等地、並預定搭十二日午後十一時五十分新京驛發之列車赴哈、然後經大連歸還大同云、

因古海處長外遊 發表人事異動

政府因古海主計處長外遊在十二日發表人事如左、

總務廳理事官（一般會計科長）飯澤重一

任總務廳主計處長代理

總務廳參事官 內田常雄

兼任總務廳理事官敍薦任二等

（主計處特別會計科長）

總務廳理事官（特別會計科長） 松崎建吉

任一般會計科長

孫民部大臣歸京

出席大連及湯崗子方面之協和會聯合協議會之孫民生部大臣、已於十一日午後八時十五分乘車歸京、

森平日貴族院議員 來滿抵連轉赴天津

十六日來京出席實協總會

【大連電】貴族院議員森平兵衛氏爲出席自十七日起亘三日間於新京舉開的日滿實業協會總會、乃乘十日早晨入港的鴨綠丸由夫人同伴來連、當時即投宿於大和旅館、十一日空路赴天津、訪杉山北支軍最高指揮官、慰問其勞苦、以表敬意、同時又慰問現地將兵、十六日由空路赴新京列席會議、

伍堂實協會長 十五日來京

△十七日午後放送

日滿實業協會會長伍堂卓雄氏爲出席日滿實業協會總會計、已定於十五日、乘午後八時四十五分新京着列車入京、再同氏已決以此次來滿爲機、十七日午後（時間未定）從新京放送局、以「新階段與日滿經濟人之使命爲題」、對日、華放送云、

首都協和會本部 請片岡中佐講演

爲對應現下時局、並期人民徹底認識計、協和會首都本部十日自午後一時起在該會大會議室招集訓成所及職會員等百數十人、聘由片岡中佐演講、至三時半許、散會云、

市署定廿一日 舉行首次旅行

決定路線分成三班

關於春季郊外旅行路市署體育股、郊外旅行俱樂部研究中、此次決定、擬於二十一日（星期）舉行第一回旅行、本年的旅行路、比較去年的平坦、平凡、有起伏變化、而分別三班、

一、第一班（强健者路）由交通會社出發、至淨月潭北端小屋、由此點彎右方、至潭南往復（十公里）

第二班（準强健者路）第一班一般、由淨月潭北端小屋、彎右方、半途還屋（四公里）

一、第三班（女子路）自淨月潭北端小屋、在該處開小運動會、

興亞時局座談會 【五】

應當按照自己的經驗 喚起中國建設新秩序

中野正剛氏答列席質問者

中野正剛氏的演說堂堂亘一小時之久、我們認爲中野氏所說的話確是眞實憂慮東洋者的言詞、使我們所感激者就是他以站在東亞協同體指導者地位的日本人對我們不虛僞的眞實之聲、中野氏的演說在異常興奮與感激裡終了、氏很安靜的坐到椅子上、遂移入了座談會、首先有來賓席中的丁鑑修氏起立爲中野氏致介紹之勞、

丁鑑修氏 因爲我們是舊知的關係、現在我來說幾句介紹的話、中野氏稱自己爲東洋的老書生、氏是在日本以日本青年層組織的東方會會長、他事實上的活躍就是日本青年們的指導者像中野氏我們可以稱爲日本青年的總裁、在此意味上、諸位就可認爲中野氏是日本青年的代表者、亞細亞的青年應共同負着亞細亞的責任、我想中野氏所說的話大概諸位都充分的諒解了、不過中野氏有成爲將來亞細亞政治家的大願望、像中野氏所說的話、對政府不滿者另是別個問題、然而將來的政治不能不由青年手來執行的、在此種的意味上我希望滿洲國青年的諸位應衷心擁有此種覺悟、

質問者A 中野先生剛纔所說的話我都充分諒解了、請中野先生對於左記諸點加以指教、

大東洋問題迫近的滿日兩國政治家、在滿洲國的立場具體的來說、應作怎麼樣的工作爲對呢、就是指明大東洋建設一環的我國當面責任、請指示我們的工作、我們應作的事情、並指教爲未來的職責、中國在人口上、面積上是比我滿洲國遙大數倍的、此點對于我們東亞秩序的建設上、因爲我們工作的分野不明、稍生摩擦、希望指示給我們一個應走的方面、還有一件事得要請教、

像先生所說的蔣政權徒然依靠歐美任人赤化、現在日本能有什麼好的辦法去使老蔣不戰且怎樣的引導他呢、這件事應當怎樣辦爲適宜呢、

中野氏答謂 諸君業已按日滿一德一心的立場、先中國諸、斷行了大東洋的建設、由此看來、可以說是中國的指導者、也可說是有利的立場在協力建設過程上的諸君對於中國是知道的很詳細、又把其眞實情形、傳於日本同胞諸君應當認識按自己的經驗喚起中國來建設新秩序是極有利的立場、無論怎樣、滿洲國的健全發達、是必要的也就是諸君的責任、

校正蔣政權的歐美依存主義、並不是去威壓、乃是使歐美失掉了發言權、使蔣政權知道歐美不足依賴一方日本的敵人、並不是中國民衆、由事實也可證明的、這就是日滿兩國機能的發展、日滿兩國民當然的責任、如在日本政府不能實行的話、我就要使東亞一體的青年運動去實行、

質問者B 對於中野先生所說、我是抱有同感、但是對於中國的戰爭、也可以說是業已終了、究竟在戰後應當如何去辦、請予以率直的答覆、

由滿洲國能生出東洋民族的結束、在東洋青年一致團結去進行、又誓非由滿洲國起始不可、我國建國已閱七年、日本對於我國建國、曾不惜獻身援助、這乃是我們都知道的、可是在我們中間、還有很多不感這個恩典的人、這實是奇異的事情、其理由固是很多、並且還很複雜、但是其最大的一個理由、就是我們不把自己所想的說出來、對於東亞建設想怎樣去辦、也不發表所致

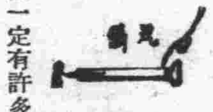

▽…本市因人口的增加、生產的數字、一定也很可觀、

▽…如果去查看統計、每天裏一定有許多可愛的嬰兒出世、

▽…但是助產士似乎有些不足的樣子？

▽…大馬路中西醫院的助產士掛牌子、早晚去請、常推故不去！

▽…有錢的人、上醫院去、固然方便啦、附近普通人家若到緊急的時候、可怎麼辦呢？

•訂正• 昨日座談會中記事最末段第十一行『我知道※位對於日本的態度表示全面的不滿足』係『我知道諸君對日本不能全面的滿足』之意、合亟訂正

淋病 治療之福音
強力內服劑
不老可兒
プラゴール

醫術界之光輝
二個『若司羅富耳』所有 NH_2 ◆ SO_2NH ◆ $SO_2N(CH_3)_2$ 新化合
世界各國權威者贊爲難能可貴之有効良藥

治淋之特點
一、服用後於最短期間將深部之淋菌完全殺滅
一、止住排膿放尿時疼痛消滅淋後的根治効果
專治急性淋病・慢性淋病・婦人尿道炎・睾丸炎子宮內膜炎・攝護腺炎・豫防傳染

用量一回二錠一日三回食後服用
藥價二〇錠（三元五角）五〇錠（八元）一〇〇錠（一五元）

◎各大藥房均有出售◎

植村製藥總廠 京城府新堂町

營養菓子
グリコ
發育……
含有、堅固骨與齒的鈣、即加爾差姆
營養素八種を含む
（東京・大阪・奉天）グリコ株式會社

治淋
五淋・白濁・保治・斷根
腦保諸爾 膠球

全滿有名之專門店
福祿壽
銀盾
適合潮流 維新禮品
極省經濟 永久紀念
專門修理鐘表 管保工精價廉
定價低廉 特別賤賣
電刻銀像 光華美麗
唯本公司最近發明
歡迎外埠函購 運費本店代付
備有說明書函索附郵票二分即寄

新京東三馬路口電話【二】一二七二番◎

奉天製版所
寫眞銅版 凸版凹版 機械商標 ネームプレート
夾銀禮品 各種風景 電刻銀像 美術銀盾

電話（二）三九九一
奉天大西邊門外路北

「慈母淚」觀後評（上）

（志）

夕陽將落的哈爾濱市街內的我，並不去領略這旁晚的風景，偏偏跑到一個漆黑的影院裏發燒，因爲這天巴拉斯公演，所期待的滿映巨片慈母淚，我爲什麽要去看呢也許爲了某一種的引誘力所致吧？不是我向來對於滿映的作品是願意鑑賞的因爲我對於這滿洲文化開拓的滿映抱着很大的期待，所以在過去的幾部作品我都一一的去領略了，可是過去只叫他過去吧，我不願意再提便又盲從著宣傳進了影院。

這部滿映的新傑作，慈母淚我又領略了，回想過去所看的片中之缺點在此片中仍然存在也許滿映當局認爲是傑作但是以我來看是不大滿意，這句話雖然有點冒昧在我們以觀衆的立場，認爲是失望所以不能不這樣誠懇的說。同時我還要以門外漢的資格更來分析的述說所感脚本的構成的缺欠研究。構成一個脚本並非容易。

因爲我國向來沒有攝影公司所以關於脚本作家雖不能說沒有但是也不多。也許有很多。我沒有知道。所以滿映向來的編劇均爲友邦文藝家我對於他們的編劇已往並不去研究爲什麽？—

但是他們的精神我倒深深的欽佩，本來一個國家的風俗人情非常微細第二國人任憑如何苦心去研究恐怕也不能透澈，可是滿映當局所聘請之諸大文藝家而能不加考慮便執筆著作滿洲脚本，這種勇氣我是不能不佩服的。

慈母淚的脚本。編劇是打算以母性愛爲原則但是製成的片子給與觀衆的並不能編劇的理想符合，其主要原因爲脚本的構成失去前後的觀察及連繫力，

李麗萍抱著私生子漫然的雪途上受著風雪摧殘時候，被高成財遇見而領至自已家裡，便很簡單的將麗萍之子收留爲養子。而麗萍也無條件的答應下來。似此事決非事實能夠辦到的，雖然李麗萍恐怕爲了孩子有阻求生可足此點認爲與母性愛有所衝突，再者所謂高成財在劇中之介紹僅不過是一個農夫並非富戶又非無子因何故收留養子實屬疑問？

曹家少奶奶知道兆鵬在高家寄養便願出巨款領回兆鵬高姓爲了責任拒絕對方，少奶奶無法而歸高姓之妻忽而哭泣願將孩子還於曹姓但不知其哭爲可惜錢或同情對方之心理假設爲可惜錢又和前情不合，設要爲了同情對方心理更加不合，他們本知生母是麗萍，可以只有同情麗萍並不能同情曹家何以將兆鵬交與曹家呢？

神秘的姑娘　孟虹

孟虹！臉蛋兒像一個蘋果身腰兒圓圓的。走起路來一跳一跳地，說起話來一大套情書整天的收個百十來封。這個說她神秘，那個說她特別，其實這孩子的個性也眞特別。一會兒板起了面孔罵你一聲討厭，你急了，她立刻『立正』和你來一個外國禮，你笑了。她就再罵你一句。

神秘的姑娘，每天在草地裡，東跑跑，西跑跑。一天一天的光陰過去了，我們這位姑娘更神秘起來？什麽叫做神秘，神秘？俺也不懂。刊頭照片＝孟虹

滿映新人張冰琳　繼爲林黛玉後塵！

影壇小寫　—沙丁—

當她踏入滿映影壇後，很引起一般人的注意，會一時轟動滿城，掀起人們的希異眼光。

現在，我更向大家來介紹一下，關于她的性情。

她是怎樣的一位少女呢？她是一個柔美嬌矜的姑娘是一個特別多病好愁，善自流淚的人！她每日總是掛着一張嬌愁凄涼的臉兒，蘊情的，默默的，從不見她很快意的笑過，不喜歡談話，即使談起話來，也不外乎是感嘆傷愁！不喜歡擁在人羣裡取樂，時常一個人悶在宿舍裡或者到很僻靜的地方去，獨自徘徊着。每逢陰天落雨的時候，即會更引起她的傷感，與雨天共泣，她太好哭即使一件很細微的事情也會引起她的眼淚！所以她那双流淚後紅潤嬌媚的眼睛，是使你常常可以看到的！她會說過，她最喜歡雨天秋天，將落的太陽，夜晚的月亮，和了殘的花朵……可是，眞叫我奇怪，爲什麽她在最喜歡的時候，也會流淚呢？……

她的頭腦的聰明和敏銳，是使你會出其意外的！她思想很廣漠而深暢，她平時很喜歡寫文章和小詩，不過大都是些傷感的文字！

她的身體很嬌弱，受一點寒暖，或多吃一口東西，也會生病。平時也要常常吃藥『約！我又忘記吃藥了』！當走向食堂去的時候，我屢次聽她這樣婉悔的說。

由于她處處的性情的流露和體態的盈弱，於是大家不加思索的，很肯定的把『林黛玉』的名字給她繫在頭上了。

諸位！假若你能和她談上幾句話之後，你一定覺得把『林黛玉』的名字給與她是萬分適意的！

可是！琳小姐，世間終于會有了第二個『林姑娘』，然而，却從何處再會有第二個『寶二爺』呢？遺憾！遺憾！

照片＝張冰琳

演員有特樣

演員們不論男女，都有一個特徵，也可說是特色，再進步說是特樣讓人家一看，不致誤會她是普通人，而是整天吃完飯就藝術的，不信請看下回分解，

中國影壇　陰盛陽衰

袁美雲月薪四百元，王引祇有一百廿，胡蝶年有萬金收入，潘有聲樂得做安樂王，程步高遠走重慶，收入不及談瑛之半，陸露明年頭直上，許幸之潔身引退，這年頭，眞是陰盛陽衰的電影世界。

滿映數字的演員

一牛：牛鳳來

二李：李明，李香蘭

三胖：何奇仁，劉恩甲，陳鎭中

四文：（文藝愛好者）宋來，陳超，郭奮揚

五老：盧蔭廷　王宇培，戴劍秋，周凋　陳超，郭範

六少：王福春，杜撰，侯二昂　張奕，隋尹輔，田華

七賢：欒苓，姚露，季燕芬　李慧娟，梁影仙，鄭曉君　王銀波

李香蘭與李明

青

李香蘭與李明，是滿映的特殊演員，也可說是站在同等的地位，然而別的演員是望塵莫及，怪不得她們二位是台柱呢！因爲她們二位有着長短不同之點來炫耀給人們，是其他演員所沒有的，我不妨寫一點二李的持長。

李香蘭有着西洋人的面型會說日語，身軀短小，總括起來說是嬌小玲瓏，

李明是亭亭玉立，走起路來隨風擺舞，說起話來慷慨激昂，有大演說家的風度，李香蘭天生成一個動人的歌喉雖然唱起歌來讓人聽不清字但單聽哼哼唧唧就很入神

李明雖然不擅長歌，可是她有勇敢，不害怕，不管她唱出來如破鑼，如壞鼓，她肯唱，肯努力，在『慈母淚』中居然唱了四五遍，就可想見她的勇氣，

李明體格細長不富於筋肉李香蘭身量短小，一個是『豆美人』一個是『線黃瓜』

我和二李認識的日子尙淺所以只記這一點，或者有人要誤會我寫的也許好意也許壞意，可是我自己相信我是她們的擁護者，照片＝李香蘭（上）與李明（下）

袁美雲　工作八小時

袁美雲自嫁王引之後，一反『婦人嫁後肥』之語，偶取其拍『人間仙子』時照片一看，幾疑判若二人，袁對鏡自照，但亦驚其孱弱如斯，於是力謀休養之道，緣袁極方城之遊，第不知此爲最耗精神與腦力者，至此遂也擯絕，每晚不超過十二時，淸晨作柔軟體操半小時。藝華方拍，『三集化身姑娘』袁遂向公司要求每日工作至多八小時，亦電影界破題兒第一遭也。

湯天綉　十一號丈夫

湯天綉早年是漢口名妓，到上海後加入大中華任演員，所嫁丈夫，共有十位，最近與陸潔先生同居，這是第十一號丈夫，然總數不滿一打講起來好像有點不大順嘴也。

鄭曉君拍新片　眞假姊妹

端莊 嫻靜，有着大家閨秀風度的鄭曉君，剛剛從東京獻藝回京，還沒有歇去長途跋涉之苦，接着就趕拍新片『眞假姊妹』，該片除鄭曉君外，還有李明張敏與杜撰，由着以往的經驗，諒來成績或者不能壞云。

明星小事記

滿映

張曉敏，趙書琴，姚露，侯莉華，這四人，健美，豪朗，爽直，沒有婀娜小家的氣派，

老大哥王宇培，逢人便喊『眞假姊妹』是他主演，而最賣力氣的大作，將來拍完，或者言實相符，

胖大姐牛鳳來，每天孤單單的一個人，在院中大散其步，唉聲嘆氣有人問她，她總是說，『有苦道不出，白活廿六，』繼之就從胖眼睛裡擠出兩滴淸水。

「東遊記」攝影手記（三）

穆恭

總覺得天還沒有亮。爬起了身，忙嗽洗爲了今天要去橫濱，由旅社出發的時候，街上的行人還很稀少先到東寶攝影所，會同了東寶的演員，以及臨時演員，大車小車排成了一列，迎着旭日東昇，外景隊向橫濱出發了。

老宋和老陳，是帶着滿身舊傳統，與滿洲的鄉土習慣走在中華料理『平安座』前東張西望，背着行李捲，拿着照片，且行且找……總算是找到了他朋友的飯館—歡喜得摔了一交跑了進去，偏巧他們的朋友已經不在這裡了，吃了一頓飯，沒有錢付賬，受了許多委屈，二人垂頭喪氣的走出來。

兩隻迷途的羔羊，走到了公園裡，落日照着人影，飄落的櫻花……

在橫濱的鏡頭結束了。

外景大隊列車，在黃昏時候，同到了東寶，在東寶食堂吃完了晚飯，沒有休息，急忙回旅社，時間已經是八點了。

休息半小時，由旅社出發赴日本劇場。佈置準備完了的時候，壁上的鐘正指十時半……

水銀燈把豪華的大劇場照耀得和白晝一樣。三架『開麥拉』分成三角形勢對着舞台，張開了明亮的眼睛。

一百多個天鵝一樣的少女堆成了一座山，音樂的交響武士風的漫舞，在這樣大音樂圍氛籠罩之下，老宋和老陳，裝男扮女，登台唱了一段小曲。

又是一百多個白得像凝脂一樣的少女，穿着不能不穿最後一點衣服，跳着肉感與色情混合產出的舞姿，老宋和老陳，裝男扮女，又登台唱了一段小曲。

一個古裝少女在一所日本古代的建築物前且唱且舞的二人見了，又去亂舞一通，大鬧劇場，這才完部結束。

看兩隻揉不開的眼睛，走出日本劇場，已經早晨五點鐘，東京朝日新聞社印刷機軋軋的響着，天已經是青白色了。

擠進了汽車，兩隻呆懶的眼睛，便合攏起來。

東寶第一攝影場內景：

石田亞細亞 化粧品 株式會社宣傳部長（東寶明星藤原釜足飾）請老宋（劉恩甲飾）和老陳（張書達飾）在妓館大吃大喝，二人在花枝招展，鶯聲燕語妓女們的包圍中（妓女由東寶女演員及三島藝妓多名參加實演）已不知天高地厚，恍如墜身於迷糊陣中。

在酒三杯五之後，由石田部長提議，要求藝妓們歌舞一番。

『花見踊』開始了，這時攝影機前後右左，用包圍的形勢，大顯神通，攝取美景。

老宋和老陳，這時眼花繚亂，看得目瞪口呆，幾乎忘記了是劇中人，大口喝酒，弄假成眞。大谷導演高喊OK之時，兩人如夢方醒，這場妓院的風景才算結束。

在開拍之前，劉恩甲張書達二人洋裝華服，與一羣紳女談笑取樂。在化粧時，朱導演說：

『今天的場面，你們二人要穿國服。』國服者，就是屯老二所穿的滿洲農民服裝二人當時大爲掃興，以爲穿這樣衣裳，和天仙一樣的妓女在一起喝酒，是有些煞風景。另一方面覺得掃興的，是恐怕褴褛的衣服，不能得妓女垂靑。

協商結果，二人着和服出場，共樂洋洋，與妓女調笑自如，爭獻技兩，博取歡心。

據聞，三島藝妓多爲二人之舊相知，當局竊知究竟，不惜重資禮聘參加實演。果然一拍即合，獲得如果圓滿鏡頭。

在此鏡頭中，而藤原君飾一揮金如土之大嫖客，與劉張二人，相映成趣，如此鏡頭，堪爲影界珍品。

（照片＝兩活寶着和服與她們談話）

今日廣播　MTCY

早

◇六、〇〇 國歌 建國體操

◇六、二〇 先哲故事 劉宏 張萬春

◇六、三五 初等日本語講座 高宮盛逸

◇七、〇〇 淸晨音樂—一管絃樂 牧者歌（英國民謠集）二、歐播獨奏イ、白鳥 聖桑作曲 ロ、告白 脫馬作曲 米那實利 交響管絃樂團古甚忠、三豐琴獨奏イ、甜蜜的家鄉 畢孝撰作曲 ロ、斯瓦尼河歌 輔斯達作曲 沙爾伏

◇八、二〇 氣象

◇八、二五 建國體操

◇一〇、〇〇 經濟市況

◇一〇、一〇 家庭講座

◇一一、〇〇 舊劇—唱片

◇一一、五〇 報時

◇一一、五九 新聞、告知

◇〇、〇一 淸唱一、七星樓、二、罵殿、三、讓徐州 朱玉枝外二名

◇〇、三〇 經濟市況（哈、連、新）

晝

◇一、一五 經濟市況（哈、連、新）

◇四、四〇 新聞 氣象、告知

◇五、〇〇 經濟市況（哈新）

◇五、二〇 英語新聞

◇六、〇〇 兒童時間（大連）音樂鑑賞（一三）吹奏樂（附加解說）歷史的德意志（由十八世紀到十九世紀）德來風根吹奏樂團、卡魯別衣茶

夜

◇六、二〇 兒童新聞

◇六、二五 評詞 打羅漢（一九二）金慶嵐

◇七、〇〇 政府公報、新聞、告知、夜間節目預告（哈爾濱）新聞

◇七、三〇 講演（齊齊哈爾）龍江省之資源力 龍江省開拓廳長申振先

◇七、五〇 話劇（奉天）窗外春天 奉天放送話劇團

◇八、二〇 廣東音樂（奉天）1、三譚印月、2、双鳳朝陽、3、虞舜薰風曲、4、楓林落葉、5、悲歌、6、香夢 合和音樂團

◇八、四〇 放送小說（奉天）麥田裡的兵隊 摩厲

◇九、〇〇 中等日本語講座 五百木元

◇九、二五 日本語新聞

◇九、三〇 評詞 洪武劍俠圖（一三）張青山

◇九、三五 報時

◇一〇、〇一 新聞、時事解說、氣象、明日節目預告

◇一〇、三〇 舊劇（大連）女起解 黎明國劇研究社

商標注意

五香牛肉　海螺　紅燒牛肉

（招募代理店）

大連市惠比須町一六〇

富山罐詰工場

電話伏見台三・四六二三

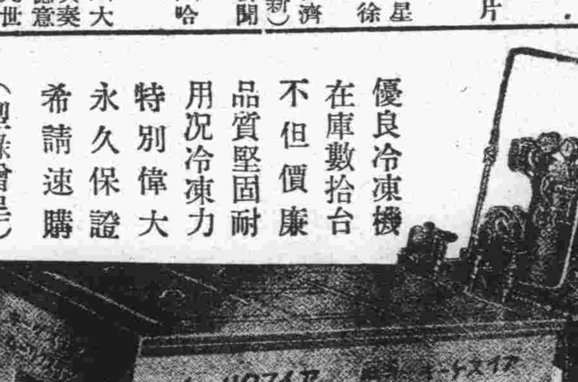

優良冷凍機 在庫數拾台 不但價廉 品質堅固耐用 況冷凍力特別偉大 永久保證 希請速購

（型錄贈呈）

久留米冷凍機總發賣所

奉天小西邊門外一馬路　旭東機械工作所　電話（二）四三四二番

代售處　新京太平街　五洲賓館　電話（二）一五二六

吉林市糧米行　電機商　允中洋行

東聚興軍衣莊

協和服專做家

自運被服材料　代售銅鈕洋號　定價特別低廉　註冊双獅商標　承做大宗制服　春季協和禮帽　附設針織工廠　襪子手套批發

新京三馬路中間　電話二二五四七番

百用百效

心腹藥

心腹病症　多年胃病　百用百效　信者得救

此藥專治：膨悶積聚、嚥膈轉食、兩脇攻心、積剩食、嘔吐酸水、心口疼痛、時常打腸、腹脹、心腹疼痛、胃腸氣痛、肝氣積聚……

每袋壹元　凡打五元　加郵費

總發行奉天大東門裡胡同

德春堂藥店

人人可買　家庭必備

唱機　唱片　專門代理

本行專備精美大光新式唱機代理高亭、蓓開、新月、長城、勝利、百代、寶利、榮利、寶塔、藍歌、國樂新出各片俱全歡迎諸君駕臨敝行隨便試聽參觀爲幸

凡在敝行購買唱機一律保險使用

消愁解悶增進人生幸福保險使用修理無費之

新京大馬路順德商場樓上

福華唱機行謹啓

電話二—二三〇八

長篇漫畫　皮利兒

醫學常識

大便乾燥促短生命

便秘實有百害萬病由此叢生　誤服烈性瀉劑等於飲鴆止渴

中醫稱的大便乾燥，在西醫稱爲便秘，便秘這種病症，是被人最容易忽略的，因爲便秘不像痢疾，當時發生痛苦，所以人常視爲不是病症雖然便秘，當時沒有多大害處，但是日久，必因此而影響到其他病症，也就是由一部份，而影響到全身，如同大便在腸內停留多日，因發酵而生出一種毒質，此種毒質，對於人體組織，有很大的破壞力，起先是隨血液注入循環器，使血管硬化，易得腦充血，毒質達到肺部，能使肺部起重大變化，易染肺癆咯血，注入腦液內，能使記憶力遲鈍，胃部呢，亦能引起食慾不振，和消化不良。

以上的病症，倘係一般人所有現象，若是婦女患着便秘，皮膚受着毒質刺激的結果，使面部起有粉刺，任憑你擦雪花膏，美容粉，荷花露，艷麗素等，都不能去掉面部的粉刺，因爲化裝品，乃是一種敷衍的救急辦法，並不能收到釜底抽薪的治療，雖然有效一時，不出一日，再可發現其醜態，此時倘能服用慢性潤腸之通便劑，使大便暢通，面部必能自然轉向美麗。

大便快慢，確與壽命長短有關，如同龜食後即便，能活到二百五十年，鳥類食後半小時即便，約活一百年，人類食後二日即便，約活七十年，馬大約食後四日大便，約活四十五年，羊食後一星期方能大便，約活三年，蜉蝣一生不便，故朝生暮死，由以上看來，排泄大便愈快活的壽數愈長，便秘的人呢絕對不能長壽。

現在市上所售的便秘藥，十分之十是瀉藥，服下後，不過三四小時，即行泄瀉，且肚腹疼痛，所排的大便，非極軟便，即是稀水，且有膿狀的黏液，由此即可以證明，瀉藥是有强烈的毒素，在身體强壯的人，因有抗毒的自癒力，雖四肢無力，面色蒼白，一二日內，仍可痊癒，在體質衰弱的人呢，恐怕有些危險，因缺乏抵抗中毒的能力，竟可因此而喪命病者不可不愼，萬勿以寶貴之生命，因服瀉藥而死亡，故治療便秘症，不宜用瀉藥以潤腸藥爲宜，先使腸機能恢復常態，既得根本治療，以後可以永不再犯。

時下潤腸劑，能以恢復腸機能的就是「若素」，因「若素」是選用各種最有營養的成分，經過科學的方法，泡製而成的，原料既然齊全，效力定必宏偉，所以對於胃病肺病，和腦神經衰弱病，均有特殊功效，尤其對於腸病，更有不可思議的效力，凡患大便乾燥之人，服用「若素」，腸胃機能必能恢復常態，能得平常便數，且大便不稀不乾，更有不可不知者，就是「若素」不是瀉藥，雖日久服用，肚腹亦不疼痛，惟立刻不能見效，由此可見，若素不是烈性藥，此外「若素」對於痢疾患者，亦很相宜，可由四五次大便，而改爲一二次，證明「若素」不是瀉藥，由此更可以顯明，凡服用「若素」之人，請不必懷疑，又因「若素」是由各種營養素綜合起來的，不但能以促進胃腸的消化力，對於體質虛弱之人，更有提早的恢復力，此外對於妊娠期嘔吐，小孩便綠，下部浮腫，老人精力缺乏，糖尿病，肋膜炎，及預防霍亂赤痢，和流行性感冒，均有特效。

徵文

奉天信濃町十七番地　若素本舖啓

若此之靈藥，實價極爲低廉，携帶用八十四片裝入小瓶（一星期服用）五角錢三百片裝入瓶（一月服用）一元六角錢，一千片裝入瓶（三個月以上服用）五圓，小孩服用量按照大人減少一半。

奉天信濃町十七番地　若素本舖

晝與夜 (51)

（禁止轉載）

王則 著　孫秀文 畫

推廣這句話的意思也就是『要東便東，要西便西。』的別解，這些女人就是一貫地捧着這個信條去表示乞憐

『喂！——』

趙天民看見揭着門帘向他這邊望的小脚娘，雖然也無言地知道是等候命令，於是他又『喂！——』了一聲。

她趕緊走過來，佇立在他的面前，不說一句話，因爲她知道說話會討人家厭煩的此外也因爲她是正經人家的女兒，當然不能像小妖精那樣賤舌地在男人面前嬉皮笑臉地。她小的時候就跟明白二大爺們學過女人們在男人面前笑都不許露牙的教訓婦女箴規上有同樣的規定這是千古傳下來的『穩重』當然士大夫階級是很尊崇這『穩重』的。

趙天民瞧了瞧小脚娘一眼扭過臉來說：

『把我的皮鞋揩一揩！』

『恩！——』

她去了。

趙天民又眞不大高興，她祇是那麼一『恩』，若是外國嚇外國的女人說話的聲音該多麼清脆像小鳥似的，她，她簡直是個寃家。

他一面對着鏡子繫着領帶一面想到這些，他眞有些膩了，膩了這死沉沉的鄉村，膩了這木頭一樣鄉村裡的人們。

妻已經提皮鞋打得油亮亮地拿來了：

『鞋！——』

『恩！——』

再沒有多少話，他也『恩』了一聲算做答覆。

趙天民再對着鏡子整了整領帶，穿上了皮鞋，到媽媽的房裡走一回，恰巧爹爹捲着油泥腿剛從地裡回來，坐在坑沿上抽着旱煙。

他進了屋先對媽媽說：

『我到城裡去！』

這是一句很憑定的話，並沒有請求允許的語氣。

『做什麼去呢？』

老人們並不是想問個究竟語氣又包含着不敢問個究竟的柔和，好像祇順應着大學生兒子的『上言』而接着『下應』而已。

趙天民在屋內繞了一個彎這屋內並沒有一樣東西可以使他留戀，天棚上有幾條被風吹拂着的塌灰，窗戶櫺上擺着一盆仙人掌，祇有這兩樣東西是生動的，其餘都像死一般的沉寂。

『我到張局長家去拜壽！』

『啊！』

爹爹是知道他這大學生兒子的意思，祇啊呀啊地，媽媽卻仍然糊塗着問：

『你什麼時候回來呀？』

『你一個人去麼？』

『你坐什麼去呀？』

『你到城裡在那兒住呀』

你呀你呀地聲聲叨叨說了一大氣，趙天民知道時間已經不早了，他趕緊對爹爹說

『爹爹！給我五十塊錢！——』

這語聲倒是很柔和地。

『五十塊錢？』

這語聲卻在蒼老中露着驚異了。

『是的！爹爹！』

趙天民知道需要算空頭賬給老頭兒聽了。

『爹爹！你想！張局長是很體面的人呀！人家是很好面子的，何況——』

何況什麼？上人情也沒有五十塊錢的呀？你不知道麼五十塊錢，五十塊錢呀！核幾石紅糧你知道麼？五十塊錢，唉！

這老頭有點感傷地着急起來了。

『何況，何況我們不是託人家找事情麼？』

趙天民終於說出來了後半截還很理直氣壯的樣子，假如這若不是兒子向爹爹要錢的場面，這語氣裡十足含着『這麼大的理由，你，你不給成麼？』

老頭兒被這句話頂問回去了，一肚子不高興沒地方發曳，兒子說的是這道有理。

他想怪不得三當家的—趙三爺—極力反對慶發這小子到外國去念書，念完了書一閑就是半年，成天價錢呀錢地……

『唉！前生欠的！——』

他祇有把這些都歸攏到命運的身上，悲稼的一切都是『命該如此』。

晉北大同素描 (三)

萬里

◇曹福村曹福 廟都很出名◇

古蹟一斑

大同的街道還算潔淨、要以四牌樓一帶爲最繁盛商店營業均有盈利、貨色亦很齊全、只是物價稍高一些罷了、

當然這裏不會有江南各地那樣的奇山麗水、可是自古已是塞北重鎭、因而古蹟却不在少、這也很値得到此旅行的人們的流連、觀賞和讚嘆！尤其是在暮色蒼茫籠罩之下、或隆冬嚴寒瑞雪飄舞時候、更令人神往心醉了、

大同早年爲北魏舊都、但彼時建都遺址、已經漫不可考現在的城垣是明初大將徐達在此駐守時建築的、此門外馬路直通京包路大同車站相距僅只里許、此門的城門共有四個、裏外排隔着、這樣建築樣式、眞不多見、

明九龍壁

四牌樓一帶是大同縣城的中心地點、牌樓四面、形式和北京東西四牌樓相仿沿街西行百十步、街北便是九龍壁、相對爲玄都廟據談是明代某王的府邸九龍壁即是王府的照壁明洪武九時興建、與北京北海公園內九龍壁大致不差許多、只是做工稍欠精緻、顏色不能永保原來、間而有些淺黃而已、

九龍壁前面有一道溝渠、頗似科舉時代文廟前的泮水共外並有木質柵欄、意思大約是預防遊人破壞、壁的高度約有五丈餘、長在二十丈左右、全是綠色琉璃瓦磚砌成、正面有火龍九條、龍身半是懸空、神氣頗爲生動、另外還有小龍散在各個角落共數一千三百七十一條、各有各的俊美姿態、互不雷同在藝術上的評價、也佔有相當位置的、

寫到這裏、想起了一個大同流行的俏歌、任人均能信口吹唱、晉韵本已別致再經晉人聲調、自屬別成一派、可惜記者只記得一折、如下『大同府呀嘞，九龍壁呀，你是哥哥的呀嘞，要命鬼呀嘞』

華嚴壁畫

華嚴寺壁畫最爲精美特別是上華嚴寺壁畫、最獲佳譽爲我國廟宇屈指可數者上華嚴寺、遼重熙七年建寺院已顯荒凉、正殿內還較整潔、佛像莊嚴、塑工巧麗、當是名家精心結構、四壁都繪有壁畫、全是關于佛教故事、工純筆細肖維妙維肖、

下華嚴守原與上寺相合、明代時才劃分爲二、藏有經典甚多、雖非金元所遺、共必有相當價値、惜未能一觀不可詳知、

曹福義僕

京劇南天門的故事、這是一般人都知道的、南天門地方便在大同東門外八里地、在該地西二三里便是曹福村、人烟雖不多、可見此事是確有、還稱曹福廟、俗稱曹福樓也在東門外、行里多路、過御河、不遠便是、廟本名玄都觀、後人因爲欽佩曹福護送小姐、沿途辛苦勞累、終于凍死在南天門雪地之中、一片忠義之心、可指天日、遂配享在玄都觀偏殿內、豈知歷年相沿、玄都觀反倒不如曹福樓叫得響了像是泥塑的、也還慈妙絢麗壁畫曹福主僕二人流亡途中的奔波艱險、一幅幅的連續着、不過畫工遠不如華嚴寺罷了、

大同的廟宇最多、特別是雲崗石佛最稱傑構、還有梅龍鎭李鳳姐賣酒舊地等、均饒有趣味、

九畹室隨筆 (52)

寬九

合肥李新吾賜壽記

前清遺老李新吾、經義、爲李瀚章先生之嗣君、而合肥相國之猶子也、公以賜進士出身、峥嶸閥閱、道德文章、並世模楷、早歲供奉翰林院、殊負清譽、清末任雲貴總督、公痛舊政之輪廓難存、新政之支離日甚、力倡進求病本、以挽危局、嘉謨偉略、淸室倚畀甚深、鼎革後隱居燕市、屏絕世緣、晚節彌堅、士林交贊、憶〻伯高祖竹汀侍御公與公令叔相國進士同年、而新吾先生復出先曾叔祖尙書文達公門下、四世論交、允稱佳話、甲戌夏曆二月二十九日値公七旬晉九縣弧令辰晢嗣等先期發啓徵詩文、擬效稱觥之韻事、帝以公爲先朝耆舊、高年碩德、望重勳隆、循總督例賜壽、用示朝庭褒奬藎臣之至意、而海內賢達、紛製佳章爲先生壽者、琳瑯滿目、更不計數、余愧不文、敬獻俚句并及始末、詩云、

清才繼許燕、瀛海景孤臣、廣厦宏開日、時懷報主恩、詩酒流連樂、林泉養素心、陳雷倫世好、滄桑幾變更、使朝晉大耋、學行媲廬陵貞元老朝士、盛德固無倫、

名小旦宋德珠 也犯個小性兒

宋德珠大毛病沒有、只愛犯個小性兒！您看、眼睛一翻小嘴一咕嘟、來勁！論玩藝、不能說壞！打幾下出手、人們在『提心吊膽』他却在：『故弄狡獪』！怎麼咋、名師傳授、科班出身舍忽嗎？

譬如有人說、『德珠！你的出手眞好！多來幾套、可以拉座兒』！幹了！下回戲碼貼出一看、剜巴杰呀、小放牛呀、虹霓關呀……呀！準保連個出手影兒都沒有！誰叫那位偏愛說話！恰遇着這位偏愛賭氣哪！

聽說他要到上海去了！我不禁長出了一口氣！上海不錯是一個『黃金世界』！兜一兜風、賺個、『名利雙收』來個、『發財還家』！豈不恭喜大宋、賀喜大宋！但是不容易約！

上海人的性情是、『喜新厭舊』！眞要像大金牙的拉大片、玩藝就眼前幾套、哎呀！險哪！再說此去、不同在京、可以拿『武旦組班』來號招的！要知道『小九陣風』！閻世善、紅遍了上海灘、威風的很哪！就說在那有人替他宣傳、無補於實際可也是枉然哪！

張君秋怎樣？毛世來怎樣第一次到上海去、誰也沒有把握、所以不得不求之溫如鳴舉來携帶携帶、這樣一切好像有個扭代！紅了不用說算得站起來的角兒了、就是有個小不筋由的、也能包含包含！再去也沒關係！眞要是出馬一條鎗、百萬軍中獨自闖的派頭兒、那麼我且問你、『十八般武藝件件怎麼樣』？

這事實在不是鬧着玩的！成敗與否、關係很大、就盼您再思啊！再想！

美大學生奇特比賽 吞食活金魚

一次竟有吞八十九條的

三月三日哈威德大學有一很奇特的學生、他因吃了一條活金魚、而得賭金十弗、此新聞會哄傳一時、其後不久、佛蘭克林大學、又有一學生連吞三條、而樹立下新記錄、

此令人咋舌的食金魚比賽、竟於全美各地之學生間風靡起來、於是有十二個大學舉出選手而互相爭記錄、古剌克大學的一學生、實屬驚人、他竟一次吃了八十九條、而樹立下堂堂的世界記錄、據聞共中尙有兩位女學生、這不是件很驚人的事情嗎？

可是教育者們見了這不良的流行比賽、大爲恐慌起來、於是發下禁止的訓令曰、

〃似此種慘酷的行爲以美國青年的體面上來說、是非常可恥的事情、又於衞生上來說、易生條虫、於生疾病不無疑慮、故對此不良的比賽、宜即時停止爲要〃

翁曾源點狀元

一士

同治癸亥乙丑兩科狀元、均爲一時談柄、乙丑崇綺以旗籍得之、見詫破天荒、癸亥翁曾源則藉祖心存之蔭、以恩賜舉人復恩賜進士、一體殿試、未經鄉會中式、殿試遽擢大魁、爲狀元之最便宜者、故李慈銘謂『朝野竊竊私議』也、翁同龢癸亥四月二十一日日記云、『源姪出場、身體甚好、亦無訛字爲之欣慰』、二十二日云、『訪心農及張午橋、皆言源姪寫作甚好、可望前列…源姪近年爲病所困、深慮不能成名、今邀先人餘蔭、得與廷試、從容揮灑而出、意者共有天佑乎！』二十四日云『是日小傳臚、源姪於黎明入內辰正三刻、劉升馳報、源姪得一甲第一名、悲喜交集、涕滿淚衣矣、敬告先靈、合家叩賀慈親、須臾、頭二三報連至、賀客雲集、……源姪得此科名、庶足仰答先人未竟之志、祖伸吾兄未白之寃乎！』忻幸之餘而感慨系之焉、

曾源之點狀元、距其祖心存之卒甫數月、（其賞進士、即以賜卹加恩、）而其父同書時猶以斬監候之罪名在刑部獄、故同龢悲喜交集感念父兄也、

曾源與崇綺爲連科狀元、崇綺之父賽尙阿、嘗以大學士督師廣西獲罪、曾源之父同書、則以皖撫獲罪、先後均因軍務、罪名均爲斬監候、亦兩狀元之相同處、（同書之革職拿問、由於江督曾國藩之奏劾、疏中痛論其失、語特峻厲、疏尾並謂、『臣職分所在、例應糾參、不敢因翁同書之門第鼎盛、瞻顧遷就！』所以自占地步、杜廷臣之論救、時心存尙在也、）

殿試卷例稱『應殿試舉人臣某、』曾源巳賞進士、不便稱舉人、而殿試後更有進士之賜、又不便先稱『應殿試進士』、乃稱『應殿試進士』、蓋亦有故事可循也、

曾源夙有羊癇瘋之病、不時發作、同龢所謂『爲病所困』也、雖幸掇大魁、以癇疾不痊、落莫而終、最便宜之狀元、亦最黯㸃之狀元也

登龍

能知道登龍術的、可以佔很大的便宜、因爲那是『成名』之道、

記得有一首『詩』、說的是、『敝省文風數敝縣敝縣文章在敝鄉、敝鄉文章數舍弟、我與舍弟改文章、』

不說自己、而自己却高高在上、是善於烘托渲染者、

無論什麼、會這個的、總佔便宜

青島雜詩十首 (三)

黃舟

呈鵬叔

廿載雄圖此卜居、吾鄉月旦更誰如、功名過眼渾閒事、願坐南樓日讀書（叙告余他日退官、當坐南樓讀書耳）

游平康後更之舞榭

柳巷鳴鞭三五里（青島花街々平康里例如平康一里、二里衝次至五里）燈邊買醉幾傾樽、坐看士女聯翩舞、夜雨敲窗欲斷魂

滿洲史地古蹟誌 (十)

白鶴

『十主子村』之『石柱』遺蹟、頗惹起一般學者之興味、從事材料之研討及搜羅以至於爲相當之紀述者、頗不乏人、昔日日本學者『八木奬三郎』所著之『滿洲沿線古跡』中、對此石曾詳細紀載、日本考古學家『鳥居就藏氏』來滿考察古跡、曾訪此石、且於『遼東半島之石室』一文中、及『滿蒙古跡考』內迭次涉論及之『八木氏』云、此石爲有史以前之物、至『鳥居氏』調査此石所立之邱、其位置在稍高之地、正面有深水向陽之處在此地帶內掘出土器小破片又發見『石器』數枚、此等石器、當認定與巨石皆有直系之關係、可見此巨石在『人文史』上之價値也云云

此巨石之附近、另有相似之一石、截其石剣面、知已經後人修過、其形略小、共表面刻有『泰山石敢當』石字、此種字樣、由來頗古不知者以爲係該石之『徽號』則未免『張冠李戴』之牽然從事之嫌也、

『泰山石敢當』五字下所屬之另一巨石、形體及輪廓較前石爲小、相形見瘦、未免有『小巫見大巫』之感、高出地表之體度、爲四尺八寸、下部濶在一尺六寸、上部一尺、厚四十八分、似於刻『泰山石敢當』之時、取去後面、使作扁平式者、然狀與前之巨石無異、推其年代、恐有祖孫之少長別也、

此爲『鳳城』附近『十主子村』之有名巨石遺蹟、其形狀大體如斯、至此外之在『滿洲』同式石蹟、尙非一處、然卓然可數者、厥爲『普蘭店』附近—與『石棚子』併在之石柱也、

E 普蘭店石棚子之石柱

在關東州內之『普蘭店』附近五里許、有『石棚子』地方、其地有古代巨石遺蹟之『石棚』兩座、因以成爲該地一帶之名稱、已詳上記此間有土堤式之長阜、佔附近之最高位、攷察其十一層知爲石器時代森林地及人民屯集之所遺、此長阜中更有一較高之邱陵、適成此處之中心點、在此展望附近各處一瞭如指掌、即自『大連』至『貔子窩』通達之『金福線』、望之如在目前、扼據形勝之大勢、可見一般、此邱陵上諸處、有岩石如星棋之點綴、散布露出於地表、上更覆有土壤及細沙、成凸起之小型、各處比比如是、此種狀況、殆非地理上之天然現象、乃古代居民遺蹟使然者耳、

楊雲史的棄婦吟

小慈

江東名士楊雲史先生、某年爲名坤伶金友琴被其夫程𣗳公遺棄、金伶遂控於法院、纏訟經年、無終果典當旣盡求貸無門、生活益窘、將敗訴、雲史先生有聞、激於不平、振筆爲書、直陳是非、序文一、詩九首題曰『棄婦吟』昭於天下、以正倫常、先生之詩文名滿海內、勿庸贅述、茲將原文錄於後、以饗讀者

〃序文〃女伶金友琴、其夫某使君有婦、以詐重婚始亂終棄、生三子而不養、寧久訟而弗給、以困金、金懍懍顧彰、抱兒懷孕以登堂、訟果經二載、典質旣罄、理乃不得申、將敗訴、士論大譁金母子衣食擯絕、其惡父母復虐遇之、日鞭撻而求金欲其改嫁金無以爲計、乃粥歌養兒、並資親、余向不作伶人詩、哀金遇憮然有感、作棄婦吟、以正聽觀、夫欺一弱女子、虐及所生兒、凉德自暴、是誠何心、或曰共人亦衣冠士類、夫人情莫不愛其所親者、天性也、乃眷青春、嬌兒自哲、於妻孥父子之倫、而忍爲已甚、則於交友接物之際、孰與親疎、共所厚薄、蓋可得而知矣、金盡則絕交、利至而賣友、古人先我言之、尤世道人心之變也、藉日士類、我寧失之子歟！

詩九首

（一）韓娥一發滿堂悽、抱瑟重來意自迷、同時風塵向人海、對人歌舞背人啼、

（二）長門賦罷憶琴心、古調今人怨自深、一樣新愁回舊寵、黃金難買白頭吟、

（三）抱兒山上採蘼蕪、要化山頭石望夫、毋也無家兒有父、語兒村裡問陶朱、

（四）郎自重婚妾嫁難、大兒呼乳小兒寒、儘教文藻元才子、祇作東蒲蕩子看、

（五）小玉當年貌似花、夢魂誤盡好年華、佳人應悔金龜婿、薄倖從來紈絝家、

（六）別具心肝眞叙實、乃知天壤有王郎、青春何在黃金盡、一着歌衫淚萬行、

（七）始亂盟深彼一時、使君玉珮以要之、可憐春滿甯王宅、不及長安賣餅師、

（八）妾自多情郎寡恩、人情太薄似秋雲、人情縱比秋雲薄、還比郎情厚幾分、

（九）貧賤夫妻恩義深、嫁夫切莫嫁金銀、一聲何滿歌如哭、愁殺聞歌陌路人、

××××

化學的治淋劑

淋疾治療界新機軸

化學的治淋法以撰擇的化學藥品殺滅病原的淋菌治淋之最新根本療法可謂二十世紀醫學陣的新生色也！

化學的治淋法本是一九〇九年發見的驅黴劑『六〇六號』以後全世界斯界諸學者傾注應用是法求諸般疾病之結果征服原虫性疾病的大部分今再恥其研究的鋒芒肉迫於細菌性疾病牙城破壞其一部分是日法蘭西德爾巴博士之最新發見的『化學的治淋法』以此正法製劑者即A—G錠也『A—G錠』的藥主成分入於體內則撰擇沒殺體內之淋菌根治淋疾以此打破『淋疾本是不治之病』乃至『淋疾本是無藥』的觀念果然如是存心身體健康大有妨礙切記切記於是人類對淋菌之久遠的鬪爭史上新紀元作出！

百聞不如一見一見不如一試！願天下淋疾患者諸賢福晋在爾勿失好機還元青春的明朗

法蘭西德爾巴博士發明
化學的治淋劑出現！

淋治錠

藥價　三〇錠　五圓
振替京城一九八四三番

朝鮮　京城
製造元　天一製藥株式會社
發賣元　天一藥房

其一

省署招集市縣農事關係者

在省開講習會

以期改良農業並强化合作社

【奉天】省公署、實業廳、及全省農事合作聯合會、爲使農業改良、及强化農事合作社、乃定於本月十六日、上午九時、在省署大禮堂、招集全省農事關係者、開農事講習會、已通令各市縣當局、屆時由農事關係者出席講習云、

國防婦人會

爲慰問日滿軍人開野外運動會

地址在千代田公園

【奉天】國防婦人會、奉天市支部、爲慰問日滿軍人、乃計劃於本月二十一日、及二十八日、在千代田公園、開野外運動會、同時備有多數獎品、並令全市分會、五十一分會、全體出席云、

富家强國開懇談會

【奉天】協和會奉天市本部爲强化、及實踐富家强國運動計、乃於十一日午後一時在本部、召集各分會、開富家强國運動會云、

奉天第一中學創立紀念式

【奉天】奉天第一中學校創立二十周年紀念式、自上日午前九時半起於同校講堂盛大舉行、同校大正八年滿鐵爲了養成大陸經營的先驅者乃設立、爾來二十年中産有幾多的人材在前年因於治廢乃由駐滿大使館移管、式國歌合唱、勅語奉讀、祈出征勇士的武運長久並行默禱、植田全權大使的告辭（代讀）之後有勤續職員等的表彰、同十時半有意義的紀念式之幕閉下、十一時起於該校體育館執行死亡職員學生的慰靈祭又該日有在校學生的閱兵分列式、長距離競走等、

北京新民會青少年團來撫參觀

【撫順】華北維新政府、新民會、青少年團、一行約十餘名、爲參觀滿洲國、各地躍進之情勢、並參加在京舉行之興亞國民動員大會、於行事終了後、於昨八日、午前十時四十分車來撫參觀我炭都一切之設備、及重要工業塲所、當日午後四時、三十五分車離撫赴奉云、

住宅委員會將開首次會

【奉天】對住宅困難問題由省市各方、及協和會市本部成立之對策委員會、定十六日開首次委員會、同時着手調查住宅缺乏之情形、以便研究對策云

二名棒子手搶去車馬

【奉天】李盛和卅許、原籍遼中小新屯人、現住奉天市小西關馬家葫子胡同卅五號以趕大車爲業、本月十日午前十時、有年約四十許之類似工人二名、雇傭李之大車往東陵拉運木材、詎李當趕車前往、迨至午後零時廿分、至東陵一帶四外曠野無人、二人突用木棒、猛將李盛和打倒、搶去白馬一匹、匪人走後、李昏倒於地、至午後二時許、方被行路人王奎魁發見、當報告大東區署、由大東區署電知各署、一齊手配搶馬强盜並將受傷人李盛和送醫院調治云、

奉市公共汽車乘車費將改正

【奉天】現在奉天市內公共汽車之運費、係由前滿洲自動運輸會社當時制定者以至今日、奉天交通會社、茲已決定對此加以改正並自六月一日起始實施、即將從前之一區四分、增爲五分、同時三區以上、則定爲一角五分、適當調節現在區間之長短、由於區間距離之延長、遠距離之艱減、實爲一合理化之改正云、

遼陽忠靈塔落成

省長各廳長屆時均參加

【奉天】遼陽忠靈塔、定本月廿八日舉行落成式、同廿九日並舉行臨時大祭、奉天方面、省長、次長、及各廳長、屆時完全參加云、

發現私生子棄置水坑中

【四平街】梨樹三江口鎭內二合成飯館子、後院豬圈旁邊、在前天的下午一時突然發現男嬰一具、適値同街住民郭財、赴便所經過該處、聞呱呱啼聲、當即尋找、後在水坑裡、露出嬰孩腦袋、急忙拖起、歸還家中、加以扶養、此際轟傳滿街、爭往觀看、後有傳娃的娘們又在水坑裡、撈出嬰孩胎衣、到藥舖售賣、得三十元、惟該嬰兒、雖郭某怎樣愛護、終因爲寒風、於翌晨死亡、究竟是誰家姑娘斧的、如此遺棄違背人道、警察正嚴重調

工人借宿被殺

【四平街】於驛之西北小城子屯住戶任永富者、年四十七八歲、以農爲業、生有一子、名任發、亦業農、現年二十五歲、因來驛作泥工、於九日晚來驛、住南街門牌一三九號李顯堂家借宿、夜間不悉何故、被本院房東李德生（係鐵道工人）用刀扎死、當時警官馳赴現塲、維持秩序、即轉呈昌圖法院派檢查官來双檢驗、其閭右額刀傷一處、因流血過多而死、查該李顯堂妻權氏賦性風流、是否姦情、尙難逆料當將兇犯及當事人一併帶縣詳情如何容訪再誌、

醫院施種牛痘

【四平街】協和醫院爲盡醫師天職、特購備大宗痘漿、並防疫注射藥向市民引種注射、又收費、純盡義務、補助官家之不足爲預防天花流行、杜絕疫病發生、現正開始施行、一般人民、前往該院請種痘、及注射藥針者、異常踴躍、受其慈惠之下、莫不感頌云、

一部稅務由會徵收

【金州】民政署稅務係、於五月七日午前九時、假金州會事務所樓上開會、通告今後國稅、烟酒稅、車稅房稅等、由各會直接徵收、並且對一萬五千圓以上之建築費徵以相當規定之稅、收稅員亦由各會任用、月俸自各會昭和十三年度之交附金中支出云、

市屬各學校學生均須穿家做布鞋

【哈爾濱】在此非常時局之下、人民節約運動之時、對於實踐富家强國、當局力爲獎勵、使一般人民養成節儉之風、市公署教育科、爲使各學童得到此種常識起見、本季之學生制服、決不限制一律定做、以淸潔儉樸爲主、以各學校均未能承做制服、所穿用之鞋、亦使各學生用布家做、現在哈市所屬各學校學生、均穿家做之鞋云、

防護保甲消防三團實行合併

【金州】會中機構稍有改革將從前附屬於會事務所內之防護團、保甲團、消防組三部、合併歸於一團、與會分離而獨立、城內城外分爲二分團、一分團中、正分團長一名、副分團長三名、團員選青壯年二百五十名、選後操演訓練、以期熟練、聞城內正副分團長、以石永年、孫德徽尹鐵日、鄭文焯氏等爲最有望者云、

改善初等教師待遇

斷行一律增俸

【哈爾濱】濱江省民生廳基於中央之方針、進行管下初等學校教師待遇之改善、爲斷行一律增俸計、對於縣市立教諭及教導之增俸額、經過愼重查定之結果、大體內定如左之改正案、向中央部之申請近日即將正式決定而發表矣其改正之增額竟達二十三萬圓云

（括孤內爲現行額）

	總數	總額	平均月額	淨增額
敎諭	一、五二二名	八五萬圓（七〇）	四七圓（三九）	八圓
敎導	一五九二名	六〇萬圓（五一）	三二圓（二七）	四圓

阿部大將赴牡丹江

【哈爾濱】自十日以來、視察哈爾濱開拓訓練所及天理村之阿部信行大將、已搭乘十一日午前九時發之列車、赴向牡丹江云、

哈市交通會社定購

大汽車九十輛

七月中可運到行駛

【哈爾濱】市內各綫之大汽車、因路綫之多、每個路綫上均感有乘客擁擠之嘆、一般商民均怨言載道、該會社爲便利商民、擴充營業起見、特新訂購大汽車九十輛、本年七月中即行運到以便分配各綫、今後市民乘車尙能便利了、

見財起意動了殺機

貪夜砍死義父

兇手的父親有預謀

【雙城】李玉田山東歷城人（五一）幼年失學、及長曾在軍界充差、乃一素抱獨身主義者、性拘謹、重信義、棄官爲商、在本邑北門內、開設小本營業因其閱歷甚深、應酬有法、生意頗爲獲利、他的營業既是這樣逐年的發展着、他一個人又不會寫賬、也就感覺到困難了、所以他常和一班朋友說、打算用一個相當的青年人、補助他的不足、執想他被殺的種子、就在這個時期種下了、當下有一個有心人、（兇犯生父）姓關名永德、住北門外、使他的生子關守仁（兇犯）十七歲買些禮物硬認李玉田（被害者）爲乾爹、李玉田迫於無奈、也就勉强認下了、因關永德的計劃成功、關守仁立刻走馬上任、一躍而爲李玉田的司賬人、天長日久、乾兒不免就有點偷偷摸摸的毛病、被李玉田看破了、踢了關守仁兩脚、幾次要把他攆走、均被關永德求人送回、據云李玉田、近來打算擴充營業、又預備了一筆鉅欵、可是關守仁、這個十七歲的小孩子、竟見財起意、昨早二時、在李玉田熟睡的當兒用菜刀將他那乾爹頭顱砍吊登時化爲無語將軍、飛到極樂世界去了、事後將身上抓破數處、渾身塗以污血、僞裝受傷、至天亮方到分所去報告、關永德和他妻劉氏、均不期而然的前來、將他兒子送到東仁醫院治療、俟由分所轉報警署、雖在小雨紛紛之下、滿日兩系關係當局均蒞現塲檢驗、並招集被害者生前舊友、研究兇犯究爲何人、經愼重檢討之下、劉警察署長、和治安系張警尉、以一瞬間之英斷、均認關守仁、關永德、關劉氏、爲本案重大嫌疑者、當將該等帶到警署、一經審詢守仁竟直認殺人不諱、據被害者之鄉友云、關守仁童子何知、貪夜焉敢對五十餘歲體魄素健之乾父行兇、且殺人後一切措施、有條不紊、顯然計劃行爲、且關永德品行惡劣、人所共知、恐爲本案之主犯云、

張大臣蒞安視察

【安東】張司法部大臣爲視察安東地方法院及地方檢察廳之事務起見乃搭乘十一日午前五時四十分到之『望』號來安、預定於安東旅館一宿、十二日視察法院、警察署及市內、然後赴五龍背一宿、再搭十三日午後零時十一分發之『光』號由該驛出發、途中視察本溪湖煤鐵公司、即行歸京云、

兩警佐調轉

【遼源】鄭家屯警察署、保安系主任警佐趙儒林君、奉令調任外勤監督、遺缺命警佐韓雨亭氏接充、現已事務引繼終了、各就職務、聞趙韓二警佐、均係久歷警界、幹練有爲、作事認眞、堪稱適材適所云、

管煙所主任注意禁煙政策

【遼源】臥虎屯管烟所主任張春書、老誠持重、在斯所供職、已二載平素盡心職務督率以下人員、極爲認眞、注意禁煙政策對于癮者、竭力喚醒戒除、不使青年男女沾染、限制嚴厲、以故吸食者較其他各所、日漸減少、自動戒除者、爲數甚多、其成績佳良、列爲全縣第一、當局對之甚嘉許云、

招考村僱員合格者發表

【海城】縣公署、前曾出示佈告、爲招考村僱員三十名、報名與試者、已達三百餘名迨經身體檢查後、初試結果錄取八十名、復經口頭試問業已榜示週知、錄用正取三十名、副取者十名於十日、即由縣發表、分派各街村服務矣、

海軍紀念日

決將盛大舉行

【營口】五月廿七日爲友邦第卅四次海軍紀念日、業經在市公署會議室協議結果、紀念行事計畫大體如左

軍艦旗揭揚、午前八時、各營紀念碑前

忠魂碑參拜、午前九時、忠魂碑前

軍事講演、午前十時小學校

攻防演習、午前〇時半、市街一圓

祝賀會、午前三時塲所未定

映畫會、午前七時、公會堂

攻防演習臨時招集在鄉軍人、以二本町附近爲中心、飛行機、高射機關槍隊動員參加、一時槍砲齊發飛機轟鳴如臨戰塲、展開絕大奮鬪至於祝賀會塲原預定在警察廳廣塲、祇以准備困難變更在公會堂舉行、映畫塲所未定、現經旅順要港部正與海上警察隊交涉借用中云、

舒蘭大火

燒房一百餘間損失三萬多元

【舒蘭】拉濱路水曲柳站迤北二里許、西門外東興工程大房子屯、（五）公司、於七日上午九時四十分、廚房伙夫袁鳳全、升火造飯、不愼起火、熱燒房屋、當値西風甚熾、以致延燒全屯、共計房屋一百三十間、付之一炬、人口牲畜、亦有受傷、約計損失三萬二千餘元、雖經該站警察、消防隊極力撲救、但因火燄浩大、難以救滅、迨至下午三時息火、昨經縣公署、派員携欵前往施賑、救濟罹災者、詳情訪明再誌云、

一幕交通慘劇載重車軋斃行人

【牡丹江】八日午後四時十五分許市內乾隆大街協和洋行載重汽車、牡第「一五八二」司機張好錫、由立新街方面、滿載土砂向金鈴街疾馳中、於撞球日進俱樂部附近拐彎處、恰時由本路之南方橫斷向北急走中金鈴街七之三日人大橋義男氏之長男義彥十一歲相衝突、以負頭部之重傷、當時即抬入自宅加以手術治療、因頭部腦底骨折斷、未越十分鐘遂告終命云、

狂飲起淫心報官送警所

【牡丹江】東一條路居住之山東省蓬萊縣人王作福、年二十六歲、於本月七日四時二十分、因情感之偶動、向明星酒社光顧、至酒社遂命招待淑貞（年二十歲）陪酒、迨酒量適合稍覺溺醉、正値興高采烈之際偶起邪念、即行强制招待淑珍、招待不允、而王某慾熾烈扯衣拉履、淑珍掙扎、遂跑櫃前、王某亦緊相繼追之、櫃夥見勢不佳、遂急奔派出所報告、逮捕歸罪云、

搜查嚴密獲兩隻手槍

【哈爾濱】市內各警署、及司法科、搜查而乘機蠢動之胡匪、均有戒心、而免落網所帶之槍械、亦多隱藏他處於十一日間、市內二處拾得槍枝均行送往警署、請爲保存、茲將拾槍之處所誌之於下、

A太平橋衛生科清理作業所、工人劉玉鎭、在大糞場淸理大糞之際、拾得槍一枝、內中尚有子彈二枚、發見後即行送往太平橋警所去了

B市郊韓家窪子十號、住有彭三守者、於十一日上午十時許在郊外地上掘溝之際而土內有五晉手槍一枝、顯係匪人所埋、即送往該管派出所云、

木舖不愼釀成大火損失三千餘元

【哈爾濱】張鳳儀、住道外南十道街五十四號、以開木匠舖爲生、於十日午後二時許、工人在後屋內用火化水膠之際、內放置之板皮烤着、一時不愼、致將室內放置之火光飛騰、火光大作、不可救議、將右隣住戶延燒了五家、後經各消防隊到塲、急力捕救、至四時許始行救滅、計燒燬磚房十間、損失達三千餘元云、

哈盛大嚴肅舉行

皇軍遺骨通夜式

【哈爾濱】在上年的冬天、零下三十五六度之酷寒天氣中、各第一線討伐之皇軍各將士、壯烈的英靈、於十一日午前六時二十分列車着哈、各官民團體約千餘名赴站恭迎、市民商號懸掛半旗、電車結彩、市內五十萬市民、表現深烈之哀悼、於晚九時經市公署主催、在商工公會舉行御通夜式、茲將其致祭行事如次、△十一日、午前六時廿分第一回御遺骨奉迎、整列奏樂、七時第二回御遺骨奉迎七時十分御骨貴賓室出發七時廿五分、御骨安置所御到着、七時卅分、誦經、舉香一同、七時卅分、御通夜式參列者一同行最敬禮、奏樂午後八時五十分、御通夜式參到着着席各機關代表、各團體軍人、軍屬、在鄉軍人會、協和會、國防婦人會、九時御通夜式開始、十二日午前六時、御通夜終了、九時十五分、御骨安置所御出發（一般奉送）九時三十分、御骨哈爾濱驛到着、九時四十五分御骨出發（奉送者奏樂敬禮）△通夜式典、一、開式、二、着席、三、司會者挨拶、讀經、五、撮影、六、弔電朗讀、七、各代表燒香、八、奏樂、九、一般燒香、十閉式、

普及防空常識

全市分別講演

【哈爾濱】防空訓練大會、已迫在目前、市公署、警察廳、電業哈支店、爲使一般市民對於防空上有澈底之認識、特行聯絡、舉行防空講演大會、以使市民前往聽講、其預定講演之區域地址、分列於下、一、經緯署管內、於十三日午前九時起、至十一時半止、在巴拉斯電影院內舉行市公署講防毒救護、其講題市公署講防空演習、警察署長講燈火管制、二、正陽署管內、十四日午前九時假中舞台、華樂大舞台兩處舉行（講題均與第一日同）三、南崗署管內、十五日午前、南崗叉卅街亞細亞影院內舉行四、香坊署管內、十三日午後一時在署內大講堂舉行五、顧鄉屯署管、十四日在該署大講堂內舉行、六、松花署管內、十五日在該大講堂內舉行、

實施淸潔掃除

【龍井】龍井街公所及龍井警察署於數日前、協議結果於本月十日起至十五日止在六日間實施全市大淸潔、其區域及日程如左、十一日北新區及龍安區、十二日龍門區及朝日區、十三日康寧區及天圖區、十四日本町區及吉勝區、十五日靖安區及先興區、

宇佐美總裁抵連

【大連】對奉天、新京方面的華北交通會社總裁宇佐美寬爾氏致新任、辭已告終了、乘十日午後十時着的亞細亞號來連、於十一、二的兩日對旅大各方面行致新任之辭後則預定由空路歸任於北京

修雙九道路以利交通

【雙陽】縣行政科、土木股長、姜連和、請准主管官廳允爲建修自縣城至九臺縣境（名爲雙九事務第一連絡綫）經本縣二道溝子村、齊家屯村、新安堡村、勤農山村、放牛溝村、各該村一帶修竣、對於一切事務、大爲便利、聞得該股長、不日必須親爲實地勘測後、再行正式興修云、

實施戶口調查

【克山】本縣爲期治安確立、克山街警察署、自五月一日起實施戶口調查、由警察署派員爲指導員、各區排長協助調查員、限於五月末日調查完畢云、

爲謀縣政向上

定期招開區屯長會議

【法庫】本縣使命重大之街村警學聯席會議、於圓滿聲裡已告閉會、近來各方面政務之進展、正在突飛猛進中、縣方又鑒於集街村而成縣、堡區屯而成街村、街村政務之優劣、有關乎縣政、而區屯之良窳、亦有關於街村、是亦謀縣政之向上、則必先求區屯之政務圓滑不可、有鑒及此、遂訂於五月十五、十六、十七三日間招開區屯長會議、會場在縣禮堂、參加者、爲城廂警察署管下各區屯長及趙貝堡、柏家溝警察署管下各區屯長、屆期議會、必有一番盛況云、

華北消息

經濟考察團一行謁當局報告經過

【北京】華北經濟考察團鄭泉蓀諸氏一行、五日下午由日本返國抵京後、當晚即由北京市商會主催、在懷仁堂舉行盛大歡迎會、七日上午九時許、全體團員赴實業部謁王部長、當午由總長率領赴行政委員長報告此行經過王委員長勞慰有加、並設宴爲一行洗塵、至下午二時許始興辭而出、鄭泉蓀氏於此行觀感所及、撰有日記、少事休息數日、即能整理酌量發表云、

電車公司規定銅元票購票辦法

【北京】京市電車公司改行一段聯運制後、乘客無不稱便惟數日來體查所得之結果爲乘客於購票時最好一律使用分票、以免找錢時有所爭執、該公司爲免去此項糾紛計、近呈准警察社會兩局、凡乘客用銅元票購票時、因無小枚找給、均按二十四枚購票一張、昨已發出通告、俾衆通知云、

日內將舉行狗的展覽會

【北京】本市國際畜狗展覽會、定於本月二十日下午一時至四時、在東交民巷東口外法國操塲舉行、聞本市余晉龢市長及公用管理總局張局長等、均贈銀杯、以作獎品、該會辦事所在東交民巷桂樂大樓四號、凡蓄犬人士、有願參加者、可往該處接洽云、

河北省救濟會將舉行畫展

【北京】河北省救濟會、以現値青黃不接之際、擬籌備春賑、以資救濟、惟須籌有充分之欵、方能措施裕如、於是擬舉行畫展、藉籌賑欵藝界名流均同情贊助捐助名畫佳作者甚多、不日即可舉行云、

警局嚴重查究假冒索欵之人

【北京】本市警察局、近頃據報、時有不肖之徒、假借機關名義、向商民勸派捐欵殊屬非是、當嚴令所屬各區隊隨時注意查究、並布告商民人等、准受害者將勸派捐欵之人立予扭送該管區段嚴懲云、

夥友激衆憤慘受重傷

【北京】和平門外龍泉寺光明工廠、日昨下午四時許、發生一幕兇殺案、學徒三人一齊動手、打傷同事負傷極重、緣光明工廠有夥友周少文者、高陽人、現年二十三歲、住和平門外龍泉寺四號周爲人兇悍、對廠中學徒素持苛刻、動輒毆辱、致積衆怨、而伏禍根、日昨周復因細故、重責學徒、引起衆忿當有學徒李本（十九歲）、陳德榮奎林（二十歲）、各持鐵器、向周反毆、衆寡懸殊、致周不敵、負傷倒地、該三學徒所持鐵器、一爲鐵棍、一爲鐵錘、一爲鐵鍬、如雨點打下、周血水四流、呼號無聲、右手三處被擊破、腰部紅腫、頭部有六處受傷、腿部亦血肉模糊、傷勢頗重當經警將三兇手捕獲、一面急將受傷人周車送醫院救治、據聞生命堪虞、該三兇手即解區發落云、

一二期青年團施行更迭訓練

【芝罘】宣撫班自去歲春期爲造就青年、成立芝罘市青年團以來、迄今業已年餘、辦理成績、極爲昭著、現在宣撫班以第一期青年團員業經訓練完竣、自四月卅日起將第一期青年團事項實行結束、青年團員亦自即日起予以全部解散、令其就從前舊業、至二期青年團、現已由宣撫班指定、由情報宣撫室負責繼續辦理、宣撫班對於青年團結束事項、已通令各界週知、並嚴禁一般不肖之徒假借青年團名義、在外招搖撞騙、以肅風紀云、

殘匪肅淸難民歸還蓬萊從事復興工作

【芝罘】魯東道屬蓬萊縣、自經友我兩軍痛剿後、第八路共匪軍已完全崩潰、殘匪之結果縣屬一至九區已完全肅淸、地方治安恢復、秩序安靜、逃散難民聞此信息、已皆陸續歸還、同時城牆業已修復完善、聞該縣因難民之踴躍歸還、已在積極籌謀復興工作之進展中云、

妻操神女生涯丈夫不敢過問

【芝罘】奇山所西關南街住戶、高氏少婦、年方花信、生性風流、表面雖似良家少婦、實則暗操神女生涯、附近一般紈絝子、多爲其入幕之賓、氏夫姜某、素有季常癖、且秉性懦弱、對妻不敢過問、又因身無正業、生活賴妻供給、雖河東獅吼、則五體投地、不寒而慄、目覩高氏迎來送往、心雖不甘、但無法阻止、只得勉戴綠頭巾、近又不悉何故、高氏已將香巢還徙他處云、

一青年投宿服安眠藥而死

【天津】本市法租界華中路惠中飯店、於前日（五日）午後二時許、去有一青年客人、自稱名宋佩人、年二十三歲（曾在本市各報投稿、當時稱件）住於四樓一百三十三號房內、至七時許即安寢、至昨晨十時、尙未起床、經該飯店茶役發覺、宋已身死乃報知該號經理、協同入屋見宋身着白汗衫、灰色西服褲、已氣絕多時、身畔遺有書信三封、相片兩張、小空瓶一個及鈔洋數角、經理見情、急飭人外出報警、由法警捕到塲、查明情形、遂即報告工部局、除備文呈報津地法院檢察處請驗外、並飭衛生警將屍身運往停屍室、午後五時許、經法院檢察官許恩麟率同吏員、蒞塲驗明、該屍係服用安眠藥水身死、因無屍親認領、暫令該管掩埋以上遺書相片等物、均由法工部局帶局、附送津地法院偵查云、

一起姦殺慘案

勸妻子不服蓄恨在心　兩死一逃嫌疑已鑿確

【天津】天津海下鹹水沽東吳家稻地村中、住有孟慶貴者、年廿九歲、海下人、在該管縣警務第五分局內、充當警長、爲人忠誠謹愼、頗得上峯稱許、前經人說合、娶得當地住戶田姓之女（年二十五歲）爲妻、已然過門數載、夫婦感情、頗爲融洽、田氏生子女三、均在襁褓中、孟某雖性情忠實、惟心多猜疑、近見其妻之舉止行動與前稍有不同、遂加以勸教夫婦間因此時常發生口角、而孟某乃時施偵窺、亦無甚破綻、僅有張恒鳳、年二十餘歲、時至其家中閒坐、孟某亦不言語、詎於前日夜間孟某家中、孟田氏及其友人張恒鳳、雙雙被人以槍擊斃屍體橫陳於屋中、僅遺有其年齡幼小之子女三名、號哭啼泣不止、經其隣人發覺後田氏及張某早已氣絕多時、血流滿屋、而其暗殺內幕、係姦殺歟、仇殺歟、或係匪殺歟、尙極難辯明、然警長孟慶貴竟於是夜失蹤、不知去向、經其隣人報警、由該管除備文呈報津地法院請驗外、並研究該案內情、恐難免有姦殺成分、當局現正派員搜尋綫索、嚴緝兇犯云

因賭博釀成凶殺

【天津】本市西廣開二鋪路正德里九號、住有本市人楊熙文、年五十七歲、以拉膠皮車爲生、素喜竹城之戲、楊某日前在隣右十號賭錢、發生口角、勢欲動武、幸經人勸說、始告平息、昨日上午一時、劉某因餘氣未息、身懷菜刀一柄、潛入楊某院中、是時楊正在夢鄉、劉即推門而入、遂用菜刀砍向楊某之脖項砍去、立時鮮血四濺、食氣管均斷、劉復將楊之右手砍傷、楊受傷後、遂即斃命、臥於血泊中、劉行兇後棄刀外出、院隣見出兇案、急外出報警、適有第九區警署外勤巡官王德成、査勸至此、偕同警長高慶升及崗警徐文生、當場將兇手抓獲、除帶往區署訊辦外、並備文呈報津地法院請驗、是日下午、經許檢察官帶同吏員蒞塲驗明、委係被殺身死、因無屍親領屍、暫令該管掩埋云、

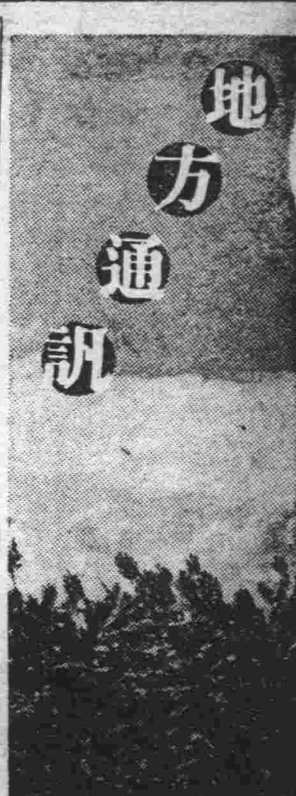

其二

縣公署協和會路局聯合 實施沿線宣撫
防止鐵路不幸事故

【承德】鐵路警護隊、鑒及最近上谷、老鍋間之鐵路事件、及平泉驛附近種種事故之頻發、爲期根本絕滅鐵路不幸事故、並嚴備青紗帳起時期起見、決對特別地域之平泉愛護團、以河東八家分團爲中心、並其附近一帶之團員、實施宣傳宣撫之特別工作、庶資愛護團之強化、愛路認識之向上、本月十一十二兩日間、與現地縣當局及協和會互相協力、以最有效果之方策、而冀所期之目的貫徹實施、共縣、協、路三方面聯合大宣撫、行即努力進行、玆將宣撫內容、探誌如次、

一、開會辭（愛路分班長）二、致辭（愛路班長）三、致辭（縣當局）四、建國精神之徹底（協和會）五、對處時局下團員之責任與自覺、（愛路系）六、鐵路與國土防衛觀念之徹底（同上）七、閉會辭（愛路團長）八、實施施療施藥、九、懇談會、

教育視察團已組織就緒

【海城】縣公署教育科、爲組織教育視察團、刻已就緒將訂期出發、玆將其擬定要領列下、

一、目的、參觀各模範小學教育實施之情況、以謀本縣教育之發展、
二、組織、由本縣小學校長中選拔之、
三、引率者、縣視學周維權吏員熊倉靜作、教育會楊友田、
四、團長、臨時推舉、
五、團員、本年度預定分二回、舉行、前期四十五名後期四十五名、
六、期間、前期五月十五日至二十一日、往返一週間後期預定在九月中旬、
七、旅費、一、引率者一人由縣費負擔、共他由教育會負擔、
八、集合日期、本年五月十四日、在縣公署集合、以便一同出發、
九、團員服裝、協和服、協和帽、

大屯家畜市場 准予恢復

【海城】縣弘報班、前當實施巡迴宣傳工作、至縣境八區大屯村、接得大屯請求、恢復大屯家畜市場、實以大屯家畜市場、因去年秋季、受南台家畜市場出現後、即行廢止、一般商民、頗感困難、請求恢復、舊有之家畜市場、旋由弘報班、多方連絡、聞將由縣准予恢復云、

承亦先後舉行 汽車運轉試驗

【承德】警察廳爲圖公共安寧之向上、交通事故之遏止、對於自動車運轉手之技術、及車體機件之是否堅固耐用會經歷次實施嚴格之試驗與檢查、自多次施行以來、於乘客方面運轉方面、公安方面、咸蒙莫大之利益、以故本省交通上不幸事件逐漸減少、皆由該廳努力認眞之所賜、本年度自動車運轉許可試驗、已著著準備中、其試驗日期及地址已均決定、受驗者應於日五以前、向警察廳提出申請書、以便屆期受驗、共期限場所如左

△承德
1、試驗日期、五月八日
2、試驗場所、忠靈塔前及省會議室
3、試驗種別、普通許可就業許可

△赤峰
1、試驗日期、五月十六日五月十七日、
2、試驗場所、赤峰縣公署
3、試驗種別、普通許可就業許可

對禁煙成績功勞者 舉行表彰式

【依安】縣當局自實施禁烟強化政策以來、對於禁烟成績收到極好之效果、玆經縣當局會將對於禁烟功勞者、及團體禁烟癮者戒除者一併呈請、省長以予表彰、現已經郭行政科長、由省領到表彰品來縣、於五月八日上午十時、於縣公署會堂、舉行禁烟實績顯著者表彰品傳達授與盛典、當列席者縣長以下各科局長各機關本報分社長、榮受表彰賞金者、依安村德隆屯、寶泉村春生屯以上兩屯團體、各受賞金一封、功勞表彰者、依安村、唐銘三、馮慶山、張忠孝、郭百川、更生表彰者、依安村、咎鳳林、徐紹忱、許子太、吳天沛、張彥平、三興村、于天昌、劉潤田、梁玉亭、雙陽村、姜玉林、張俊久、部中和、王全福、李文華、葛金榮、張興餘、呂恩普、百川村、劉玉書、徐國忠、于振廷、王黃氏、並有一般癮者列席傍聽、於上午十時隆重舉行盛大式典矣、玆錄順序如下、

一、全體入場 二、肅立 三、向國旗行最敬禮 四、開會之辭（郭行政科長）五、表彰之意義（郭行政科長）六、受表彰者點呼（郁股長）七、表彰品發給（縣長）八、縣長訓辭（諄諄告勉舉例相戒）九、圖劇畫表演（劉吏員）十、閉會之辭 十一、撮紀念影

縣農事合作社 添設辦事處

【訥河】農事合作社爲謀農事進展、及產物交易圓滑起見、決在各村添設辦事處、以便實力精神直達鄉間、同時又將農產交易數量標準改爲斤兩制度、而免農愚被欺、查該社此旨已經公佈、最近即將實行云此誠善舉也、

撫順國婦支部 舉開講演大會

【撫順】滿洲國防婦人會撫順支部、於日昨、午後一時、在東五條、商工公會三樓、開催講演大會、以謀我國婦德向上、涵養國防思想、希一般婦女會員、多數參加、以襄盛舉云

一、時日五月六日午後一時
二、場所東五條商工公會三樓
三、講師、井上滿洲布教監部主事
四、講題非常時局下婦女實務

設民衆教育校 招收失學民衆

【訥河】縣政當局爲擴大教育計劃、在城內育才附設民衆學校、成立多日、現有人數約百餘名、其中不分老少男女、凡有志者均能受以教育、每天授課二小時、由下午四點起、六個月畢業、繼續招收、刻各村屯正施行中

增闢街道 便利交通
商工公會提議

【訥河】查本縣城基面積以滿里計之、寬長各二里二、原有街道大街縱橫僅五條、頻年以來、市面日漸繁榮、對於交通既感不便、而在觀瞻上、尤失整齊、商工公會有鑑及此、日前招集關係各方面開會、已表決將全城劃爲二十大町、每町再區爲四小方町、與町方與方之間、皆通街巷、開該會正在備案呈請中、

競馬場舉行開場式

【錦州】曩在建築中之競馬場、愈於近日中即能全部竣工、玆定於廿五日在金家屯本場盛大舉行開場式云、

民衆教育館 增設分館

【錦州】查市內所有之圖書館、就以城內滿人爲對象、僅有民衆教育館、然對於我友邦日人、尙無何等的施設、惟今因市勢之飛躍、故對圖書館之設置、乃爲當下之急務、因此要望新設之聲、亦沸然而起、市公署行政科、基於日系市民之希望、今擬設置圖書館、曩會在愼重考究中、但在與未建築之公會堂所併立之以前、特先在大馬路、決定設立民衆教育館分館、並將備付多數日滿新聞紙、或雜誌、以供一般市民之閱覽爲方針云、

錦州省公署近將組織 訪日商工視察團

【錦州】省公署、爲視察先進日本之商工業施設、並使共觀摩日本商工業飛躍發達之現況、以資效法友邦、而便有所借鏡故擬由省下各縣市商工公會中選拔數十名、而組織訪日商工視察團、但今已由決定之趙潤身錦州市百貨店業組合長爲團長楊景園爲副團長、市公署行政科長預定六月廿日由錦出發以約亘一個月之日程、而視察日本各大都市之商工業狀態云

大同洋灰會社 將在連山設工廠

【錦州】灰會社、今次擬於連山建設工場、爰會進行準備中、因此擔當建築使命之連山工場事務所、玆已正式開設矣、最近即將着手工事須經此二個年後、大體至明年方能完成、但該工場敷地既於連山買收六萬坪、決定依淸水組請負而開始、再爲洋灰之原礦、將利用滿洲鉛鑛會社之楊家杖子鑛山所產出之母岩云、

訪日視察團一行出發

【海城】縣當局爲謀行政經濟、產業之運營向上、並農事合作社運動強化起見、由縣公署、與農事合作社主催、訪日視察團派遣地方中堅分子之街村長學校長等二十餘名、由渡邊街村股長率領、定於本月十日、由縣城出發、往京城、別府、大阪、京都、福井、長野、東京、名古屋、神戶等名勝地、視察約需二十四日間、預定約於六月初旬、即可返海云、

佐藤鐵道總局長 初次巡視牡丹江

【牡丹江】佐藤鐵道總局長爲行初次巡視計、九日已乘午前十時半發之飛行機着牡、聞已預定乘午後九時發列車經由哈爾濱歸任云、

善士解囊憐貧 救濟兵士家族

【雙山】查本街之入隊兵貧困家族生活之困難情形、諒各界均能稍有耳聞、該等家族每年雖有國家之補助、然數寥寥、如不加以救恤、該等雖身服隊伍、但心懸家族、實使其不能安心爲國效忠我滿洲之禦外敵所賴者軍隊也、入隊兵乃組織軍隊之要素也、故其負國家使命重大、自不待言、設有相當救恤、則伊身心一致自無兩懸、忠誠奉公、誠心爲國之精神、當毅然而生矣、由此可見入隊兵家族之困難、應有施以補救、縣當局有鑒及此、故由各善士募集救恤金、以濟入隊兵貧困之家族、一方可慰入隊新兵之心、一方可使共忠誠服務、一方可救濟共家族之困苦、是此慈善之事、實各位一舉兩全之事也、遂將入隊新兵姓名、及慨助金額者錄誌於左、

△入隊兵姓名
朱鳳岐、賈玉發、李紹武、王貴、秦生、郝士明、王振江、

△助款者芳名及金額
張德印二元、黃憲武、劉自新、白洪亮、胡起富、郭景春、關榮廷、王額南、劉殿魁、汪輔唐、戈抑堂、王秉衡、劉殿魁、李俊豐、王景昭、趙忠、劉鳳山、商雲亭、孫丹宸、盧才、唐翰忱、馮子祥、尹廷臣、張連珠、趙煥章、傅崇嶽、張寶祿、王景春、于沈洲、王志德、趙麟閣、張勳、李香閣、關澤長、黃笠山、高仲三、杜正卿、以上各助金一元
長鴻志、韓庚陽、蔣鳳武、劉官璞、榮耀廷、關懿卿、王登洲、王德恩、任培德、李成林、單芝庭、宋金榮、王兆林、韓忠海、武國現、秦鎭淮、以上各助金五角、李緒庚、陳廣德、劉興佩、邵庚陽、左廣興等、各助二角、

灤平宣撫訪問記（四）

▲赴兩間屋宣撫

復由宣傳、施療兩班、前往兩間屋村、實施工作該村係距古北口四十滿里住戶不滿五十、設有警察分所、村公所、人口約三百餘之小村落、午後零時三十分到達、與分所長婁糶山、及村長孫鳴珂連絡暢談甚久、據云該村於去年八月八九兩日、曾被共匪竄擾、村民受害甚鉅幷將警察分駐所、及村公所破壞、經導視破壞處所共手榴彈之炸痕、尙歷歷存在、因其村毗連長城、尤臨近司馬台、狗皮嶺、白梁鞍、曹家路等口、於靑、興兩縣竄擾之共匪、被我討伐軍警急追之時、常由上記等口竄出騷擾、故共匪臨近各鄉竟有遭害數次者、後經軍警之徹底積極討伐、早已肅淸殲滅、現已治安確立、村民樂業

▲召集村民座談

午後一時、在原國民學校講室內、舉開座談會、參加者村民代表等約二百餘名、由協和會王、谷兩先生、說明宣撫工作之意義、宣撫班組成之班次、並軍民應協力一致排除共匪、新國軍、協和會、民衆應徹底認識、並將友邦強國之三要點、當兵、納稅、教育、向參加者詳加闡明、散佈宣傳品畢、於和氣靄靄中、而盡歡散會即開始施療、一時貧病者咸前往受診、受療者、共百二十三名、皆道皇恩浩蕩、澤惠貧黎、拯出病海邁進健康、三時許施療完竣、於村民歡呼感激聲中而馳回古北口、午後四時至古北口、稍憩、晚飯後始知本日以電影機發生故障、不能映演、明日須滯古一日、以資實施工作、晚間擬開始向一般父老深詢臨近之古蹟、

▲參觀名勝戰跡

四月九日（星期日）早飯後、參觀楊令公祠、建於康熙年間、內供有宋楊業及其子、（俗稱楊家八將）乃天下無二之廟宇、爲彰其忠義、而其香火頗盛、前以年久多有滲漏坍塌之處、經諸寺住持道人多方募化善款、現正從事修葺中、其塑像及棟宇廊廡、刻均五光十色、渙然一新、聞該寺咸靈顯著、行旅經其前者、咸皆參拜再南口門之北側、關聖帝廟前、有琉璃碑一座、建於崇禎二年八月、係山西匠人製成、現時代雖久、仍聳立絲毫未損、爲古關最著之名蹟、長城城壁壯烈之戰跡、依稀可辨、可知當時友邦驅逐舊軍閥、建設新滿洲之激戰如何矣河西北山麓上、有大宋時楊七郎之墓、墓係一上大而下小之土柱、據附近居民之長者云『當七郎被潘家射死之後、將其兩腿劈開、擲於曹河口、而其一腿即逆流上溯、止於古北口之西西山上、次日忽於新處起一土包、其包愈長愈高、後經一風水士視之謂：『倘不設法鎭之、恐其長無止境』乃於其墓之西北側、建修一塔以鎭之方始不長、後以傳民多取土於斯及風吹雨淋、僅剩倒垂錐形之現狀』云云、墓前當樹有『大宋楊七郎之墓』之標識、其說荒誕無稽、迹近神話、故妄記之、以佐談助、河南有山名陰門、其形如婦女之生殖器、昔時牧者每戲以棍棒探入其內、而山前之民有因此而淫奔者、後將其臨近以石木圍砌成圍垣、禁止惡作劇、勢乃稍戢、怪異不經、實無可哂、唯其附近有阻礙之築物、事又令人不解、此蓋古北口臨近之古戰跡也、西望高峯之巔、

今天兩大貢獻

首次來京…… 上海新片

轟動首都三十萬觀衆之眼福新華出品對白有聲京劇巨片

四潘金蓮

武大郎尋親誤走五花洞……

六妖魔途中作亂化人形……

顧蘭君 童月娟 陳燕燕 袁美雲 韓蘭根 殷秀岑 主演

四美俱備還夠多麼動人消魂……

五花洞群妖作亂閙公堂戲弄縣官

同時加演

新華出品 對白有聲 滑稽笑片

從頭到尾 完全笑料

笑！笑！笑！

演武術團

這是一部武術巨片

十三日 十四日 十五日 十六日 放映四天

優待券前三天無效

國泰 有聲大戲院

電話二一一五四 新京市東五馬路

下期放映 新婚大血案

韓蘭根 劉繼群 尤光照 湯傑 章志直 殷秀岑 關宏達 主演

衰老之嗣解決此問題只有現代

強壯補劑 勃而興藥片…… 是整內分泌 正常化之良藥

勃而興

有意想不到的 却病這樣快 是活爾蒙的効力
有意想不到的 頹唐能還少 是活爾蒙的効力
有意想不到的 服後能立子 是活爾蒙的効力
有意想不到的 性交生快感 是活爾蒙的効力

（圖中寫意）

補腎聖藥 勃而興

功用 補腎壯陽 添精益髓 發育生殖 鞏固機能

主治 少年早婚 房勞過度 滑精早洩 陽萎不舉

凡由破身太早、手淫爲害、以致滑精遺精、精冷精淸、子嗣缺乏、交換乏味、性慾苦悶、生趣索然、腰酸背痛四肢乏力等症、可急服 而興藥片立能恢復健康、添精益髓、誠爲補腎第一仙丹也、

●價目每瓶大洋一圓六角

美人嫁於何人……

美病嫁於何人青年慾火中燒情不自禁愛美人得美病今凱輯氏空前未有之新發明白濁斷根靈藥 巧拿淋丸

◇能治急慢性淋症
◇能治便白便血
◇能治睪丸發炎
◇能治久醫無效之疚白濁症因內中有三大之聖藥

（一）即純檀香油精 SATNAT （二）沙婁兒 SALOL （三）梅天靈藍 METHYLONERLUE 此三種藥品均有利尿消毒、又合以殺菌滅高貴藥品製造成丸、百醫百效、試萬靈爲各國醫士、臨床用藥皆爲最新最妙良方也、

每瓶國幣二圓

以上二種良藥各省各埠中外藥店均有出售

總發行濱江省 泰華西藥商行

吉林專刊

第六七三號 吉林支社 吉林市商埠地三緯路十號 電話三二一八番

省縣組成產業視察團 定期出發東渡

將歷訪札幌等地以備借鏡

友邦日本是東亞先進國、各種事業都有飛躍的發展、所謂堪爲模範者、確乎是實在情形、吉林省公署開拓廳、又爲明瞭彼邦產業狀況、以資搜集改善上參考資料、故決定派遣產業視察員、前去觀光、至於被派的視察員、是省立農事試驗場長小林齊九台縣技士淸水勇治、楡樹縣技士小林春雄、農安縣技士小島昇、郭爾羅斯前旗技士二宮眞好等五名、預定五月十六日由吉出發、月末歸來、到日本視察的處所則爲札幌—道農場、琴似農事試驗場、八紘學院、月寒農場、帶廣—農事試驗場、北糖甜菜工場、帝國製麻工場、盛岡—六原道場、茨城—內原訓練所、千葉—園藝試驗場、畜產試驗場、神奈川—秦野煙草試驗場、奈良—月個瀬模範村、

吉鐵 慰問勤苦的路員 舉行慰安大會

日系已舉行滿系正籌辦

吉林鐵道局福祉系、以局員每日不眠不休、努力從事職務、其日常生活、難免不有枯燥之感、爲資調劑以增進共公餘幸福計、故特於月之十一日午後七時起、在該局厚生會館、招待全局的日系職僱傭員和一部家族、參加的達八百餘人之多、共慰安節目則有短劇、唱歌、跳舞、古代戲、音樂演奏、電影、等十數種目、於鼓掌聲中盡歡而散、至於滿系職員的慰安會、該局舊劇倶樂部正在努力練習新戲、以俟綵排完竣大致於端陽節開會出演云、

日基督教會 宣教大會

吉林日本基督教會、爲宣示耶穌眞義、以期喚起大衆信仰、而護得多數的信徒起見、故定於本月十三、十四兩日間、從午後七時半起、假本垣新開門外靑年會館、舉行春季佈敎大會、聘請奉天日本基督教會牧師、林三喜雄氏至吉講演、該講演並當場譯爲滿語、故歡迎日滿人士踴躍入座聽講、玆將兩日中之講演題目、先行披錄如下、

○十三日—講題『問題之所在』、

○十四日—講題『貧困之修養與恩寵豐美之應付』、

敎導隊部隊名改稱

吉林第二敎導隊新任隊長傅夢岩少將、已於日前接到吉接任視事、因之從來稱爲劉玉部隊之該隊、今後則改稱爲、傅夢部隊云、又訊第二軍管區、因參謀長之更迭、敎導隊長之轉調、伴隨此等情勢、故部內以及管下各部隊的人事不免將有多少之異動、在近日中當可次第發表云、

浪漫女車掌情不專 爭風吃醋丟醜

女的被裁撤流淚悔當初

在交通會社當車掌的孟範芝女士、年方二九、貌雖中姿而黑中透媚、會受高人指敎善於研究『愛』道故其風流韻事、不時傳入人們的耳鼓並且該女士抱有同道襯利權不外溢的主義、所以就與和鐵道局有關係的某自動車營業所的男車掌董國臣發生了愛情、董先生共姓不一而姓董而又姓王、姓不一而種情則一、對孟女士無論經濟上和精神上莫不竭力供給、頗博黑美人之歡心、故而兩人打的一團火熱、大有難捨難離之概、其艷聞已傳遍了街頭、會社裏同人多不齒其行爲、董一心愛孟、而孟日久生厭竟屢作嘗新之舉、濫交結果、醋海生波、不知道是何人作祟把孟的野妓式行爲全盤託出、用信報告給會社啦、交通會社的當局、以其行爲不檢、恐怕辱及全體名譽、故立刻下命把她開除、她後悔之餘、並演了一場涕洒交流的求情劇、可是終於靡能挽回、乘合車再不能見着她的芳踪、女子職業本是神聖、而招來誤解的原因、都是被人做壞以此可爲前車之鑑云、

吉鐵在上月份 運輸活躍狀況

吉林鐵道局管下、四月份運輸貨物之營績、運送總額共達五四五、六八四瓲、與去年同期比較、約有二成七分之增加率、由全體貨物看起來、只除洋灰約減少三成一分之外、如木材之增加五成二分、其次再有、官用、社用等、各般貨物、均呈激增之情形、玆將登場各類貨物分誌於下、

營業品—三四六、三八三瓲、與去年同期比較增加二成一分、

官用品—六一、一八九、與去年同期比較增加七成、

社用品—一三八、一二二、與去年同期比較增加二成九分、

共計五四五、六八四、與去年同期比較增加二成七分、

主要貨物別、

混保大豆—五九、七八〇與去年同期比較增加增三成七分、

材穀粱及種籽—七二、三九一、與去年同期比較增加五成一分、

木材—一二〇、五八、與去年同期比較增加五成二分、

煤炭—一三一、〇六、七與去年同期比較增加二成一分、

其他—一四八、二七五、與去年同期比較增加一成四分、

洋炭—一三三、五四七、與去年同期比較減三成一分、

吉驛現存貨物數量

吉林鐵道局管下、於四月末日、迄現在所有的構內存貨數量總計共爲八三、一四五瓲、內譯如下、

營業品—六三、七三九瓲、

官用品—一一、四〇〇瓲、

社用品—八、〇〇六瓲、

共計八三、一六五瓲、

主要貨物數量、

混保大豆—二一、三〇〇瓲、

穀糧—四、五九五瓲、

木材—四三、七三三瓲、

煤炭—五一〇〇瓲、

洋灰—六〇瓲、

最優銘酒 日本晴 新京石川吟釀

水滸拾遺 第二十回

淵靑山著

天理昭彰鼓上蚤索中惡作劇 報應不爽矮脚虎島外竟傾生

(523)

此乃一人作事一人當、決不累及他人的意思、所以才直入登雲寨、二寨上三寨上、雷氏五老人與二道、早已躲在一旁、謝二爺到在了三道寨門之內、了點頭、說了聲請起吧、二賊子站身、頭前引路、一同進了大廳、羣賊齊聲問候、謝國威向大衆周旋了幾句、轉身歸座、免不得漱口淨面吃茶、正是吃晚飯的時候、單給謝二爺擺了一桌、二賊子左右相陪、衆寇一齊用酒、飲酒中間、謝國威向楊天起厲聲說二位舅老爺、你們所作所爲的事、於良心上說的下去麼、將你姐姐打死了之後、我找你們來了嗎、沒有吧、皆因你姐姐、與你們是嫡親的姐弟、那是你們家生的、你們打死了就打死了吧、怎麼還想着碴兒不解恨呢、隨後又到我的家中去鬧喪棚、幸耳被世外高人、嚇退了你等、哈哈你們好狠毒的心腸、復又起闔寨之衆、到世我的家中、殺我的滿門哪、還有情理可原、誰敎我娶了你姐姐呢、舅老爺生了氣、我們應當受的、但是天王莊太歲莊、與你們有何仇恨、竟自殺了全家放火燒莊、嘿嘿、你們太殘無人道啦、襁褓之中的幼子、也遭你們亂刄下傾生、請問你們家裡也有個孩子、假如被他人給摔死、你們心中又應當如何呢、再者說你兩個外甥生死狀況不明、還無關緊要、你們兩個外甥女兒、現在不知下落、死了倒好哇、倘若是發生了什麼寡廉鮮恥的事情、作親娘舅的、臉面上光彩不了吧、爲姐丈的此來、是給朋友報仇雪恨、並非是爲我自己家裏的事、你們要明白、所以我跟你們這麼破釜沉舟的善談、是衝着故去的二位老人家、臨危的時間、把你們弟兄託靠在我爺的身上、現在呢、若不跟你們一死相拚、天下人必要說我姓謝的、偏袒親戚、不顧正義、這是你們把我擠到沒有地步、不得已才前來、這內中的情由、當衆言明、誰是誰非、大家必有公論吧、你們可也就全明白了吧、言盡於此、咱們各憑平生的本領、一決勝負吧、說到這裡、站起身形、將自己的大槍提到手中、出大廳至院中、厲聲喝道、天起天瑞快快出來吧、拚一個你死我活、大廳中衆羣賊、面面相覷、各各無語、皆因謝國威這片話、說的大衆、無不點頭讚嘆、當然是鄙視楊天起等之爲人、可又有那一個肯來多管這份閑事呢、再說准知道不見生死不能開交、如此的難題、只可看之而已、楊氏弟兄是他姐丈、說完了話、抖槍發威、人家佔了個滿理自問已心、實算不了一個人啦、事情糟到這個地步可也說不上不算來、彼此對看了看、各打了一個唉聲、伸手提軍刄、向從人說道、你等快去後寨、將前所的事情詳細說明、請大島主奶奶速來應戰、將話說完、飛身跳至大廳前、把掌中軍刄一擺、叫道姐丈啊、同缺難圓、我們拚了吧、

野菜眞吃不得

永吉三家子蘇某全家中毒 頭昏眼花幸醫治得法

距本垣四十滿里的永吉縣功德院三家子住戶蘇連喜、(四三)以農爲業、一家七口頗堪溫飽、於五月十日那天上、其妻武氏同其長女大環(十七)赴附近山上去掘野菜、用備佐食之用、亘約半日的時候、掘得槍頭菜等數種、携回當晚飯時沾醬吃下、在飯後半時頃全家都感覺頭眩眼花、坐臥不寧、知道是吃野菜出了差、未容多時、就煮了不少綠豆湯(據鄉人說綠豆有解毒效用)、家人一齊喝下、是後又過有二三小時纔都復了原、幸無意外危險、查野菜味雖鮮美而有的含混毒質、不小心一但吃下、難免不生事故、故當局會下令禁食、再以此事證之愈信其不可食、就是吃也得要多加小心、選擇精細才可云、

重視路員健康 實施豫防注射

吉林鐵道局保健系、因現當春夏之交、天氣陰晴靡定冷熱無常、故最易發生傳染病、爲遏止病源以保健康、是以、對全局約二萬名的日滿鮮俄各系從事員、一律要施行各種傳染病的預防注射至於首先施行的、則爲腸治扶斯預防注射、局裏同吉林驛以及黃旗屯驛、工務以次各區、則按左記的日程和地點、去施行注射、管下各綫並要次第實行呢、吉林鐵道局腸治扶斯預防注射、

一地點—痧眼診療所、

一日程—第一期、十五、十六、十七、三天、第二期、二十二、二十三二十四、三天、

寫眞展覽會 今明日在公會堂舉開

(觀光協會主催)

喂!春過去、夢又光臨、水都更添了錦綉艷裝、愈顯得美麗無倫、眞是風景適宜到處使人留戀、江上、河邊山裏、到處都有攝撮的價值勿怪有照像機的人們、尤似顚狂般、滿地去拍照、鏡頭一開、就很有成績、因此吉林觀光協會、爲供給與愛好者的參考、故蒐集了多數的優秀作品、在市公會堂於本月十三四兩天開寫眞(照片)展覽會、歡迎隨意入內觀看其主要有滿洲觀光聯盟懸賞入選作品、關西學生寫眞聯盟入選作品等百餘種、殊足珍貴云、

工業學校擴充

設立工場添購機械

吉林省立第二國民高等學校(工業學校)、以現當建設時期、正是需要工業人材當的兒、該校爲省下唯一養成此等人材之學府、故耳對於諸般設備、乃力謀充實、玆又請准了省當局、在今年裏、以二萬五千三百二十八元的預算、新設了電氣工場、用備電機科學生實習之用、該工場裏、各種機件、悉行具備、不但在本省、即於全滿之工業校中、亦堪可誇耀、躍進之工業吉林、今後可無缺乏人材之虞云、

雙陽福民診療所 施種牛痘

雙陽縣公醫、兼福民診療所長、陳立淸氏、同警務科警衛系、連絡早已開始種痘、本城傳令各人民、婦孺小孩以及隣城各戶學校各機關、各團體、已種過、見得該福民所、大有迎接不暇之勢、該公醫同李主任、隨到隨種、不眠不休、人多稱道云、

宣講毒害擴大範圍 派講演選手赴各縣

囊者省下各市縣旗、會舉鴉片痲藥斷禁講演大會、其後省方也續ゝ舉行了一次、爲謀對該講演會之活用、故擬利用講演當時名列前茅的入賞選手、使之到各鄉村去宣講、藉將斷禁的趣旨浸潤在一般民衆腦海裏、而謀拒毒思想的普及、而省方復即應此等講演會之工作、同時並欲隨之映放電影、双管齊下、以利進行、決定從五月下旬起、先由前郭旗、扶餘、楡樹、德惠、各縣施行云、

棒球界名隊 錦鐵隊來吉遠征

錦州鐵道局的硬式棒球隊(野球)、實力雄厚、戰鬪強豪、素享盛名、有滿洲球界之雄的徽號、玆者(一行三十名、定於本日(十三)來吉林遠征、一宿休息、十四日午後二時起會戰吉林鐵道局隊、錦吉兩隊實力伯仲同爲各該市的第一流隊、相遇於吉林、必有一場鏖戰、慕名前往參觀者、必大有人在、勝負如何容候結果再誌、

觀光協會開幹部會 討論本年應行事項

吉林觀光協會、爲解決六年度中之會務事項、定於明日(十四日)午後一時、在西關溫德河子市民館舉行役員會、會議項目如左、

一、本年吉林觀光協會預算之件、

二、本年吉林觀光協會事業計劃之件、

三、收支決算之件、

四、關於今年事業成績之件

五、關於本會會則一部變更之件、

六、報告各雜項事件、

許警長戰死

赴山地蒐查匪情被狙

樺甸縣第四區二道河子派遣王中隊、勤務許縣隆警長(二十三)在八日午前七時蒐集匪情、偕韓斥侯長向南方山地前進途中、距二道河子約四地點、被匪首不明匪團狙擊、腹部貫通槍傷、竟名譽戰死、

止痛

好評嘖嘖之 哈郎止痛片

木劑一出疼痛之苦惱 悉行消滅

頭痛 牙痛 腹痛 腰痛 紅痛 骨痛 外傷痛 及 其他酒精 嗎啡毒等中毒症用之均有特効

飯前服下 三片後即能 汗作用可於 一夜治癒

各處藥房均有 發賣 每盒 三角

滿洲 紹興酒

新京總代理 鼎豐眞南貨海味莊 新京大馬路 電話(二)三九九二

釀造元 滿洲造酒株式會社 奉天西區南二路三十七番地

耳鼻咽喉科專門診療 自午前七時至午後七時

三井耳鼻科

院長醫學博士 三井忠

院址新京興安胡同一〇一號(新發屯放送局拐角)

(入院隨便應召往診)

電話 2—四八八五番(醫院用) 2—一四七五番(醫室用) 2—三八三二番(院長用)

通曉日語而願爲看護婦者來院接洽

不用暗室 當此照像良好時光敏捷的小學生亦能立攝影像

流行的照像機—是現代人必需之品

カテイカメラ廉價宣傳!

現在的季節—正是攝影的佳期!一、不用暗室拍洗手續均甚敏捷 二、幼稚的小學生亦能立攝影像 請速購勿失良機

カテイカメラ本舖

各照像機定價如左(附屬品在內)

二寸版照像機圓形三圓六角

三寸版同 方形五圓五角

三寸版照像機 圓形五圓八角

四寸版同 方形九圓五角

郵費每架三角五(凡用郵票代貨者須照價加一)

表函索即寄(但須付來郵票二分)價目

附屬品

膠印現定現沈像格台說明

板紙像紙藥皿藥瓶紙書

二牛打一袋一瓶一二枚一瓶一枚一三個

寺野洋行 新京東三道街 振替新京二六九三番

新民戲院 五月十三日早場

燕雲霄 孫玉樓 戰皖城

楊孝崑 周又宸 高亞樵 金鋼鑽 穆柯寨斬子

韓少芳 蘇少紡 郭慶永 李盛斌 三世修 御碑亭 艷陽樓

晚

陸英麟 燕云霄 蘇蘭紡 孫玉樓 劉瑞軒 周又宸 翔春燕 金鋼鑽 賣馬 虹霓關 太史慈 賀后罵殿 桑園會 法門寺 安天會

蘇少紡 韓少芳 郭慶永 李盛斌 榮富華

有声大戲院 電話(二)一五四一 新京市東五馬路

今天放映

上海新片首次來京日期 十三日 十四日 十五日 十六日 四天

長短期優待券 三天無效

加演 無敵武術團

新華影片公司出品繼貂蟬後偉大出品 全部對白歌唱有聲香艷古裝歷史巨片

四潘金蓮

顧蘭君 袁美雲 陳燕燕 童月娟 主演

下期放映 新婚大血案 完全新片

大安 有声影院 新京永春路

今日公演 最新新片

西五馬路永春路電話(二)二八六四番

新華公司最新出品胡蝶女士兩載以來最新佳作全部對白有聲片

胭脂淚

神女生涯原是夢!終朝每日爲誰來!

主演 胡蝶 譚志直 章志直 王次龍

下期開演 無上鉅片 搖錢樹 主演 李琳

光明 K.M. THEATRE 西五馬路永春路 電話二一三四七六

十一日至十三日映 千呼萬喚 上海新片 全市期待 二次來京

上海林華公司偉大出品 完全有聲對白偵探笑片

紅運高照

主演 湯傑 李媚琳 陳寶琦

熱鬧!好笑!!

下期(十四日)映 完全新版 翡翠馬

明星偵探巨片 完全對白有聲片 主演 王徵信 顧蘭君

大同報社廣告部 電話二一六一五一番

月經不順

【主治】

結婚期(即二十歲左右之人)之 月經不順 月經稀少 月經痛 月經過多 神經衰弱

閉經期(四五十歲左右之人)之 頭痛、腰痛 眩暈、逆上 下腹痛 心悸亢進 四肢陰寒 耳鳴、失眠

女性荷爾萌 婀閥好萌(オバホルモン)

武田長兵衛商店

大阪商船行輪

●開往門司神戶廣島大阪 午前十一時開
鴨綠丸 五月十二日
熱河丸 五月十四日
烏拉爾丸 五月十五日
黑龍丸 五月十七日
扶桑丸 五月十九日
吉林丸 五月廿一日
烏蘇里丸 五月廿二日
●開往三角、鹿兒島、那覇
貴州丸 五月廿三日
●開往基隆高雄 每月三回
●開往天津 每月七回
●開往橫濱 每月五回
●開往美國 每月二回
●船票發售 滿鐵主要各站各埠日本國際觀光局
▲車船聯絡往復票火車減二成輪船減一成通用日期限兩個月▲在大連購買神戶門司往復票時回路運費減二成通用期間三個月
●專屬貨物代辦處國際運輸
大阪商船株式會社
大連支店（電話三・二五一）
新京事務所（電話三・三六）
奉天事務所（電話三・四六九）
哈爾濱事務所（電話二・七二一）

阿波共同行輪

●開往芝罘、威海衛、青島
利通丸 五月十五日
●開往芝罘威海衛仁川
第卅六共同丸 五月十八日
●開往天津
天龍川丸 五月十四日
第三壽丸 五月十八日
奄美丸 五月廿二日
●開往仁川鎮南浦
第三壽丸 五月廿三日
奄美丸 五月十五日
天龍川丸 五月十九日
●開往芝罘
第十八共同丸 五月十二日
本社代辦山東鐵路各種運輸一切事務
大連市山縣通
阿波共同汽船會社
電話長二、五〇〇一番

日本郵船行輪

●開往漢堡
豐橋丸 五月 未定

近海郵船行輪

●開往長崎、鹿兒島行
淡路丸 五月十七日
●開往橫濱
膠浦丸 五月十六日
●開往天津
新瀉丸 五月廿二日

朝鮮郵船行輪

●開往朝鮮、九洲、
金剛山丸 五月 未定
前記各般出口日臨時或有變更、水路圖誌海圖販賣所、大連市山縣通、近海郵船、朝鮮郵船代理店
日本郵船大連出張所
電話二・三七九 二・七九四六
專屬貨物代辦處丸二商會 電話二・六六四
各地之日本國際觀光局

大連汽船行輪

●開往青島上海
青島丸 五月十四日
奉天丸 五月十七日
青島丸 五月廿一日
●開往天津
遼河丸 五月十二日
北京丸 五月十三日
長平丸 五月十四日
濟通丸 五月十五日
天津丸 五月十六日
●開往敦賀、伏木、新瀉
河南丸 五月廿四日
●開往基隆高雄
山西丸 五月十七日
大連市山縣通
大連汽船株式會社
電話二、七一一三番
日本國際觀光局中國旅行社

淋病

超勝於六〇六號醫藥界之一大造化
方今完成內服短期斷根之革新療法

爲最新化學療法劑、而所發明出來的「託爾達」乃是、可謂對於梅毒之六〇六號以來的、絕對滅淋劑、即爲近世醫藥界之一大造化也。「託爾達」一藥、對於淋病、所發揮之徹底的威力、夙於臨床醫家之實驗、獲得認明、博取絕大讚稱、而在現代治淋界、齎以赫赫的功績矣。本劑『保樂爾錠』是係以此特効藥「託爾達」爲其主劑更又配加優秀治淋藥、以助其効力之一層神速準確、而所完成之革命的新發明藥、因此如從來之**洗滌**、**注射**、**插入**等療法之煩雜、及危險、一概可免、僅以少量（每次二…乃至三片）之內服、却在甚短期間之內、準能達得、完全除根之目的。

具備有此種化學的、獨特性能、近代的治淋劑、乃在如今醫藥界劃一新紀元者也。

在初期 急性症之制痛 除膿！

尤於急性、初期之症狀、服用本「保樂爾錠」立奏驚歎的神効、必在短期日之內、完全收見、消膿、止痛之効果、於是再將本劑、連續服用、卽由病巢之最深部、開始滅菌作用、徹底而淨乾乾的、殺祛淋菌、是以無論任何、惡性固疾、亦均能準速的根癒、而免日後再犯又致等事、此乃敢能自誇之本劑的特長也。

查挽近各界、所謂化學的、淋病療治藥、陸續而產出、然絕無勝於「保樂爾錠」者、本劑即因其組成、內容、均爲最高標準的精製純良品毫無礙害腸胃之副作用、又因本劑、於其藥効。具有一種獨特之蓄積作用、及特別配劑之綜合藥理、故完全發揮其性能。

因此服之、必收驚喜的功効、便在男子、各種淋毒性疾患、以至婦女之複雜異常的淋症、消濁、發揮準確之殺菌癒治威力、頗短期間內完全達得、斷根之目的！

藥價	
三元	五元
拾元	

◎保樂爾錠在華北 華中 滿洲朝鮮 各地藥房均有出售

注意 保樂爾錠與保樂爾是經各界權威臨床醫家及多數服用實驗者均認其對爲急慢性淋病收見神効之實績矣 然而在感染起初時之激痛排膿多量等痛苦請宜先服用保樂爾錠爲要

絕對殲滅最新劑

保樂爾錠

「霍然除濁」 銀內服療法之偉功！

本劑「保樂爾」是係世界創始以來、唯一無二的極微粒子（霍然除濁）「銀」內服治淋劑、卽在日本京都帝國大學化學研究所、多年研鑽、而所完成之最高威權劑。乃將爲治淋藥物之首位、而著名的強力殺菌「銀」劑、及鎭痛、消炎妙劑「松醇香」之二劑、互相混合所製出、因此服之、以其相乘効力、立趁血液之循環、周流於渾身各處、病變器官、雖然任何的微細深部、亦能徹底的滲透、將潛在身體深部組織內之淋菌、卽不許其洩漏逃避、而完全殺滅。

故不論普通淋病、慢性惡疾、準以此特効、均一律的、居然根癒、而絕無往後再犯之憂慮。服法至易、携帶自在。

京都帝國大學化學研究所 責任監製

保樂爾

◎保樂爾是在華北 華中 滿洲 朝鮮 以至日本內地各地藥房 均有出代售

藥價 一元八角 三元五角 五元五角 十元

總製造處 應用製藥株式會社
總代理處 大木合名會社
總行 東京市神田銀治町
分行 大阪市東區淡路町
出張所 北京東安門大草廠
特約店 日本賣藥株式會社
支店 大連市浪速町
〃 奉天市加茂町
〃 新京市富士町
出張所 哈爾賓八站南馬路

試想失明之慘苦！唯眼疾爲使足下生活暗澹可怖之兇敵！祈從速利用本藥朋期醫治之萬全！

斯邁爾眼藥 堪稱爲科學日本最新之眼科治療藥 其殺菌消炎作用之迅速 用之於諸種眼疾 無不迅速發其適正之治療作用 且能除去眼之疲勞充血溷濁使視力明快 具有增進眼睛健康印象美之作用爲

之眼科藥 神効無比

斯邁爾 スマイル

在此場合

結膜炎（眼屎劇多 白睛發紅而充血 畏見光線 頻流眼淚）
角膜炎（黑睛生小點 漸次蔽掩視力 眼底時生疼痛）
沙眼（眼瞼裏生疙瘩 畏光線 充血甚則失明。）
眼精疲勞（眼力易衰 工作倦怠 頭痛目眩 神經焦急。）
眼瞼炎（眼瞼糜爛 生痛 甚則眼瀆膿疱、妨碍視力。）

（藥價）兩角半、四角半、著名藥房均有經售

眼病之主因 厥由眼中不潔與不衛生而起 從而豫防眼病 須戒勿以不潔手指觸目 須避接觸強烈光線 須愼勿在照明不足之暗室中工作細事 凡此等事 均不可或忽者 偶因失愼 罹得眼疾 宜用如斯邁爾之正確眼藥 每日點眼數次 則可去眼屎充血 消腫解痛 日趨痊快也

總代理店 株式會社 玉置商店 東京・大阪

大同報

第二版

發行人 衣實田
編輯人 梁世錚
印刷人 韓紹衡
發行所 印刷所 新京東六馬路 大同報社
電話 編輯局 二一四七四 營業局 二一〇九六
振替口座 新京 一七〇
報費 一份五分 一個月壹元三角 外埠壹元五角
廣告價 一行(五號字十二字)一次二元

社說

歡迎盟邦德意志訪滿親善機與記者團

自日德防共協定締結以來。迄今雖歷二年餘較短歲月。而其間呼應提携之卓著成果。相得益彰者。實為現代赤禍横流之國際砥柱。作成泯棼世局之綿亘波隄。在此協定構成甫歷週歲之際。即有意大利之毅然參加。未幾。復有西班牙新興政權之繼踵一體。又未幾。而匈牙利亦洞察世宜。靓變識時。詢謀步入協定之列。至本年伊始。遂即諸般整備完善。正式公表列為防共集團國之一員。而協力盡共防共之實務。我國亦依滿日不可分之關係。於各盟邦深甚歡迎期待之下。正式參加協定之列。於是以日德防共協定為大輅之椎輪。而恢廓光大。美焉奐焉。御於通世之達道衢衢。軌於一是。遂成日滿德意西匈諸盟邦貫通歐亞之聯鎖結繫。互為軸心。互為機捩。如常山之蛇。首尾相應。如霓裳之舞。羽衣交拂。彼西國之大難克救。中國之黨府垂崩。以及赤魔之未得披猖。而溢其禍水於其他乾淨之土者。非賴此巨靈之掌。多方障衛。則其為害之烈。遂未可量也。然則此日德防共協定之締造經營。寧非方今人類公同福祉奠基之礎石也哉。

以斯之故。吾人對此意義深厚。友情篤摯盟邦德國。及其發奮為雄。大業復興之當前盛勢。所具高山景行。嚮往殷切之意。重有不能自已之概也。固宜。而彼方對我。亦以遠東新興文物之邦。峥嵘氣象。日進千里。人竭其材。地盡其利。資源大闢。生產雲蒸。提携利賴。殊有舍我其誰之感。用是所為促進友好之厚誼者。固無時不在推誠相與。力圖强化之中。尤對我國家之興隆姿態。常舉全貌。以介其國人。然以浩瀚重洋。曠距寫遠。猶有未得熟覽詳實之感。故茲以格布連慈男爵乘防共親善飛行訪日之機。更凌空訪滿。為益敦滿德友好關係航空訪問之親善嘉禮。開一光輝之紀元。猗歟休哉。誠深值紀念。而永矢不忘者也。

故我舉國上下。莫不屬目殷殷。歡迎莅止。鼓欲得睹此盟邦親善飛機之惠然肯來。驚翩然御風。翔於我國蔚藍領空之中為快也。而我關係當局。自李交通部大臣。蔡外務長官。與滿航飛行協會等關係方面。協力整備完美之歡迎陣。而此美麗之防共親善機。搭其格布連慈男一行。遂安然莅止。果其大命。

同時德國之記者親善視察團。亦繼踵來臨。以彼邦新聞界之最大權威者費爾斯達大將為團長。並以次共十四名之彼邦記者表率。在友邦日本內地視察竣事。即行由鮮渡滿。本日到達國都新京。既以益敦盟好。並詳細視察我政治經濟產業防衛全般建設飛進之實。據所擬計。將與我政府並防衛諸當局。與協和會言論界。各關係代表。作密切懇談。以期徹底瞭然我國勃興之眞實全豹。暨對防共第一線之担當大計。與依滿日共同防衛之原則。對赤色政權之防禦方策。並建設東亞新秩序之我國抱負。協和運動之現實方針。均作深切之探討。然後更行視察各地之姿態。民族之精神。務期得有明確之認識。歸而貢其國人。以為他山攻錯之資。且作防共大業進行之據。而於增進滿德關係之彌臻緊密强化者。夫復更何待言。

易言『同聲相應。同氣相求』又云『雲從龍。風從虎。聖人作而萬物睹』。志同道合。詢足當之。此防共機與記者團之蒞臨。以光耀於時。其相互之所為賭也不亦大哉。斯誠邦交史上最峥嶸之一頁也。惟禮重報聘。來無不往。盟邦對我若斯之懇篤訪問。固宜亟作答禮之組織。派赴彼邦。致其誠敬為謝之意。並以飽攬那共斯黨之精神魄力。所以臻於斯盛者。依絜矩之義。與我協和運動之趣意。並航空之措施。庶共短長。更謀善處之道焉。是亦當前不可或忽之要務也。我關係各方之俊彥時賢。其皆倘有意乎。幸亟圖之。

滿德親善關係愈益强化
友邦空中使節入國都
官民熱烈歡迎格布連慈機

我國與盟邦德意志、近來更益愈親善我兩國官民之交歡情事、日見繁多了、德國新聞使節團、定在十三日到京、與我國新聞界及其他各方面聯歡而在十二日午後三時二十分、德國訪滿親善機格布連慈機、已先飛到國都新京、我國官民、見其雄壯機體莫不歡喜歡呼、現出所謂有朋自遠方來、不亦樂乎的情態、

盟邦德國訪滿機格布連慈機、在十二日午后三時二十分飛到國都上空了、

該日天氣時陰時晴、該機到京時、天氣異常晴快、風速西南一米新京飛行場自午後零時起、前往歡迎者往來絡繹不絕、全手持滿日德國旗、格布連慈機由引導之罕凱爾、東鄉兩機引導徐徐降於飛行場、當時歡迎者于參議、沈參議、各部大臣、星野總務長官、于新京特別市長、于首都警察總監磯谷關東軍參謀長、小林報道班長、田結陸滿日本大使館附武官、加藤日本大使館參事官、飯野交通部大臣代理、大橋滿洲飛行協會會長、協和會青少年團員、國防婦人會員等以及瓦古訥德公使、德國僑民及其他等約五千餘人歡呼、新京音樂院奏愛國進行曲、大事歡迎、響應雲霄、格布連慈男爵、身着藍色制服下了飛機、笑容可掬與歡迎者相次握手言歡、次則由李交通部大臣小姐李家琳（十三歲）向男爵贈花束、繼續由音樂奏曲中步入宴會場、首由兒玉滿航社長致祝詞、

定期航空路、可是長一萬五千公里的路程、格布連慈機竟能出以壯舉、飛破而告成功、實堪祝賀、這個飛行、乃是滿日德三國親善良好契機、令人恭敬、

繼有飯野交通部次長致詞外國飛機之訪滿者、以貴機為最初、今日征服難航行程、而告成功、為貴國德意志和我滿洲國、引為非常喜事、

格布連慈男爵、以明朗音聲致謝詞、

敝人等離了難忘印象的東京、今又與滿洲航空界人士、作了知己、眞歡喜非常、日德航空有提携必要、滿德航空界也有提携必要、希望今後滿日兩國飛機、也飛到德國、再事言歡、最後亢蒔滿洲飛行機製造會社理事長發聲、三呼萬歲、

午後四時十分祝賀宴畢、該一行乘車於歡呼聲中、到飛行場、赴新京神社、忠靈塔參拜、次到關東軍司令部、交通部、外務局拜客、午後五時下榻大和旅館了、

寫眞說明

上、翔抵國都之友邦德國格布連慈機、下、右格男致詞、左李小姐贈花束、

滿日德旗飄展中 開祝賀歡迎宴
歡呼萬歲聲充滿格納庫

來到新京飛行場下了訪滿格布連慈機的男爵一行九名、在滿和卍字旗交錯裡、和歡迎羣衆歡呼萬歲的怒濤聲中、走到格納庫裡急設的祝宴場、這時機長格布連慈男、滿面笑容、悠然自若、毫無疲勞之色、

『太好了、這眞是有飛行的感想』、

『從羽田飛行場飛出的時候、天候很是不好、可是……』

一面這樣的說着、一面手拿着酒盃、很高興的飲着、一行的双頰、都呈現熱烈的那共斯魂、

漸漸的好了、將出日本海的時候、就晴朗起來、從二〇〇〇米的上空、往下看日本海的碧水、是非常的清澄實在是再好沒有的景緻

『聽說在清津會上油了……』、這樣的問了臨時降落的原因格布連慈機長答謂、

『什麼！為着上油降落的共實並不是沒了油、乃是為着在入國都以前的自重起見、一方是為着安全、一方是為着打破平凡、哈哈…哈…』

未幾新京音樂院樂隊奏着勇壯行進曲、同時還有熱狂的歡呼萬歲的聲音、充滿了格納庫、

德使瓦古訥致辭

瓦古訥駐滿德國公使於歡迎格布連慈男爵等一行來滿時之致辭如次、

此次格男爵之來訪、實為欣快之至、蓋格男爵於德國時、素稱為航空界之泰斗、而今駕愛機來訪、一為增進德滿兩國防共關係之强化、一為促進兩國航空界之提携共意義實為深大也、僅略表祝意、

果成光輝之使命 增厚三國國交
飯野交通部次長歡迎辭

格布連慈男爵一行、以其卓越之手腕、及優秀之飛機獨日會完成訪日飛行、本日又一氣飛行聯結日滿兩國都之日本海路線、茲得以安然歡迎者、誠乃滿洲國官民欣喜之至、而外國飛機之訪問國都於京者、此次乃係初次且為與我國最有緊密親善關係之盟邦德國之航空機、其喜更大、而其意義則極大也

近時航空界之進步、實甚顯著、歐亞航空路之增設、亦認為緊要確信實現、已在於眉睫之間、

關於此項問題始終傾注熱烈努力之格布連慈男爵、此次以親手克此困難、遂行有光榮之開拓使命者、非獨為德國航空界之誇示、且亦為我等無上之喜、深信永為世界航空界可誇之業績也、此次果成此光輝之使命、尤共來訪我滿洲國者、俾以於日滿德三國國交之處極大且為航空界亦不勝慶賀之至

關於將來開闢歐亞航空絡運時、德滿兩國可為東西兩洋之航空基地、擔負極重要之職務、且深信兩國航空界、必能有完全實行之光榮、以上所述、甚為簡單、略為歡迎之辭云耳

滿德兩國航空界 益為緊密提携
格布連慈男致謝辭

防共盟邦德國來訪之格布連慈號機、十二日午後三時卅分、安然於國都飛行場着陸、滿日名士多數歡迎裡、格布連慈男爵等一行九名、自所搭之愛機降下、同時由格男爵代表來訪之一行、作如次之談話余代表處福特韓礼會社、躬訪防共友邦滿洲國、實榮幸之至也、於數時間前、余身曾在日本、而今竟親臨貴國、益感欣快、蓋余此次躬訪貴國乃為創舉、對貴國航空界之發展、謹為祝禱、並希將來滿德兩國之航空界益為緊密提携、實余等所至望者也、再余等於日本時、逗留時間雖短、然蒙諸方懇切指導、所見所聞、皆裨益余等之前途、實為多多、衷懷銘刻深不能忘、對日本諸方面、謹表謝意、余等趣貴國時、又蒙諸名士之熱烈歡迎、實為感銘之至、謹此略表謝意、

薦任級人事異動
中央地方達三百六十人
將於六月一日正式發令

滿洲國三大國策之一、北邊振興工作愈着着進展、東安北安兩省業已設立、任命兩省長將開始辦理行政事務但廳長科長等之薦任官級人事、尚未決定、又因新文官令於四月十五日發表之高等文官適格登格考試格者、亦未有適應之任所、仍奮辦公故內務局人事科亘於中央地方全體、節節查核薦任官級人事、刻下殆以完畢見諸決定、惟俟呈准總務廳人事處裁可後一齊發表、開此次人事異動總員數、為中央各部局及各省新京特別市、首都警察廳全般的幾達三百六十人、或於六月一日正式發令

主計處人事異動

於古海主計處長外遊中、決定起用飯澤理事官代理其職務、因此十二日發表主計處科長異動如左

總務廳理事官 飯澤 重一
命代行總務廳主計處長職務

總務廳參事官 內田 常雄
命兼任總務廳理事官
敍薦任二等
派充主計處特別會計科長

總務廳理事官特別會計科長 松崎 健吉
派充主計處一般會計科長

參議府會議 通過八案
十三日公佈

本月十一日舉行臨時參議府會議、當經通過本月五日國務院會議可決之各案、定於十三日公佈、茲將各案列下、

一、北邊振興特別會計設置要綱
二、特別會計法中修正之件
三、特別會計規則中修正之件
四、北邊振興事業公債法
五、康德六年度一般會計追加預算第一號及第二號
六、康德六年度各特別會計追加預算（第一號及第二號）
七、為預算外國庫負擔契約之件
八、康德六年度一般關係第二準備金支出之件

厦門發生兇暴事件
總商會長遭抗日分子狙擊

【厦門十二日電】親日華人厦門總商會長洪立勳十一日午前十一時於共同租界鼓浪嶼龍頭街同雌綢緞莊被抗日恐怖漢用手槍狙擊、左肺受貫通槍傷、洪氏當即送入救世病院、刻在手術中、生命頗危篤

日海軍當局甚重視 採取適宜處置
幷發表聲明與佈告

【厦門十二日電】厦門日本海軍當局、對於抗日恐怖事件、頗為重視、即採取適宜處置、並發表聲明與佈告如左

厦門○○隊指揮官聲明

十一日午前厦門總商會會長洪立勳、於鼓浪嶼被抗日恐怖團以手鎗狙擊負有重傷生命陷於危篤、該事件恰在第○艦隊司令長官率數名幕僚、事前由帝國總領事通告租界當局視察鼓浪嶼島發生者、是以本職、以保護艦隊長官之目的、當即派遣小部隊陸戰隊於鼓浪嶼島、開始搜查逮捕犯人、此悉基於保護艦隊司令長官之必要、而發動自衛權也、且鑑於前者由我總領事、要求嚴重取締在島抗日分子及由大陸潛入中之敵軍便衣隊、但觀此次事件發生並事件後工部局之犯人搜查及警戒之情形、毫無誠意之事實、可謂當然之處置

五月十二日

厦門○○隊佈告

我軍陸戰隊今日之行動、在於滅絕抗日分子、不可迷於流言蜚語而動搖、尤其由鼓浪嶼而避難反而誤認抗日分子之逃亡、意外之事故易於發生、故以市民安居樂業為宗旨、與厦門有交通之場合、須經正規手續、特此佈告、

工部局取締 實為含糊
深望日本當局下斷乎措置

【上海十二日電】上海共同租界工部局、於十日所公佈之反日言論機關取締警告、及十一日共同、法兩租界工部局連名發之政治運動取締佈告、共舉雖晚、然尚可有期待之必要、蓋所謂不法行為連發者、共日取大之原因莫不外為租界行政之基本中對於土地章程改正等、至今尚未有何等之舉動、更要將實力制下之滅判機關、而今仍煌煌存在工部當局雖有今此之部告其効果、終難堪期待也、至近兩當局因日本政府之抗議奇嚴、皆為之狼狽、對租界制度、根本之改革、刻下似有稍晦之意、然共施行與否、當此重關之際深望日本當局以斷乎之處置實所至祈也、

天津租界當局之不法
通告以聯銀券納稅須加三成

【天津十二日電】英法兩租界不單為抗日共產分子的根據地、並設法多方阻害對華政策、就反日共產分子之取締曾相誓與日方協力、結果不但未表現共誠意、就對華北法定通貨的聯銀券的流通亦故意予以阻害、英法兩工部局最近常對聯銀券之法幣以利息增大為理由、突如於五月十日對兩租界內課以碼頭稅、及其他之一般稅金、如用聯銀券納入時、通告漲三成、與有英法兩租界有關係的日本人商社大為憤慨、一致團結起來、促兩租界當局之反省、由右課金之正金銀行以供託、決定不納此稅之意向、對日總領事館當局亦期其取以斷乎之處置云、

蘇聯竟計畫 攪亂羅馬尼亞

【華沙十一日電】因結成對德意包圍陣營、蘇聯對羅馬尼亞之活動、益趨熾烈、據莫斯科電稱、十日之第三國際機關報共產主義者國際報會登載第三國際已對羅馬尼亞共產黨、命令其攪亂國內而惹注目、該報所登載者、要點如左

第三國際對羅馬尼亞共產黨已發如左三條之指令

一、顚覆國王加羅爾二世以下羅馬尼亞政府並攪亂軍部
一、强化勞動組合
一、擴大人民戰線

占領台懷鎮之日軍 又繼行掃蕩戰
正在搜剿逃入山地之黨軍

【台懷鎮十二日電】作戰開始後不過四日、十一日午後即攻陷聖地五台山中心地區台懷鎮之日軍佐佐木、久世〇〇、加納各部隊、已於山清水秀之該地方、度過一夜、惟台懷鎮敵軍、對日軍進攻並未抵抗已全遁入東北方山地、故日軍各部隊、十二日未明、又一齊搜求此等遁入山地之敵軍、而開始掃蕩戰矣、再蛟野部隊、亦由南如村、河口村、河北村、石祖射虎川等地點、越險峻之黃土層絕壁、或渡數十丈溪谷一齊向西北地進攻、而對欲遊擊之殘敵、開始掃蕩、緣共產軍、當大部隊之進攻時則不作任何抵抗、而遁入附近之山地、待日軍分散後又欲遊擊者、乃共常套手段日軍為先發制人計、欲一舉將其殲滅云、

匯票遺失作廢

啓者敝人於康德四年十二月二十九日自吉林中國銀行開出吉字第四千〇九十號匯票一紙計洋六十元 抬頭人張學詩此票現已郵遞遺失除向吉林中行挂失外以後 該票無論落於何人之人概作廢紙特此登報聲明作廢
曹瑞昌謹啓

失照聲明作廢

啓者敝人有祖遺馬洵德領名戶管兩張字號不詳計中則地十二畝坐落興京縣東白旗村白旗屯東水灣處地一段六畝東至馬姓地西至馬姓地南至周姓地北至大河 又一段六畝東至周姓地西至周姓地南至周姓地北至大河 此照於大同元年間押與鮮人崔德弘名下嗣後 崔某移居撫順於去歲病故共妻又患精神病致將前項戶管丟失無着 現在此地由中保鄭源振出具負責切結備價贖回倘日後該項照據發現無論落於何人之手概作無效除呈請縣公署 補發新照外特此登報聲明作廢
地主 馬宗林
保人 鄭源振 謹啓

失照聲明作廢

馬國春領名納租地五垧六畝地照一紙坐落本縣沐德鄉九甲十八牌郭家村確因大同元年一月一日本村被匪搶劫遺失除請縣署補發外故此聲明作廢（東至馬 南至劉 西至邵 北至宋）
德惠縣伊通河沿三道橋住戶馬國春啓

公認 大阪日本電療高等學院

急告 有利新職業!!! 電療醫術、通信教授 養成電醫師！

一、短期卒業獲得營業資格函授獨習三個月修業期滿
一、高小學卒業程度以上者無論男女均免考試隨時許可入學

志願者將報名書及履歷書一併向申込所郵寄為要 函授期後經考試成績由書面答案認為合格者即由本院授與卒業證書及資格證明書如索詳章請寄附郵票四分

申込所

新京中央郵局私書函九十四號

聲明作廢

啓者敝號、因不愼、將圖章丟失、自登報日起、倘有用該圖章、辦事者、概作無效、特此登報聲明、
額穆縣蛟河德新池 經理 劉春九 啓

失照聲明

因鄙人有熟地二垧一畝一分六厘坐落舒蘭縣一區三官地東至道西至許姓南至林姓北至褚姓於民國十年五月三十一日領有清字執據第一六八七〇號一張因事變遺失除請縣署補照外特此聲明
舒蘭 許士忠 啓

訂正 舒蘭縣公署募集電話工頭廣告

一、額數 十二名
一、年齡 二十歲以上四十歲以下
一、待遇 月俸十五元乃至七十元
一、資格 1身體建壯及無不良之嗜好者 2素有修理電話機械及架設電話線路之經驗並富學者
一、報名日期 康德六年五月七日
一、報名場所 舒蘭縣公署
一、考試科目 1、電話機械之修理 2、電話線路之架設 3、口試
一、考試場所 舒蘭縣公署
一、考試日期 康德六年五月十日
一、報名手續 1、履歷書二份 2、最近二寸半身免冠像片二枚 3、體格檢查表一份

司法部電話番號變更公告

司法部廳舍電話代表番號於五月十五日以後變更為『二一〇』但共廳內電話之番號係於現行之番號中變更添加『二〇〇』現為改修線路之際自五月十三日午後五時至翌十四日止依代表番號向右廳舍之通話暫告停止
康德六年五月十三日
營繕需品局

失照聲明

敝人於民國七年十二月三十一日領有第八一八五號清字執據一張坐落舒蘭縣棒棰溝屯地拾垧東至孫姓西至孫姓南至馬姓北至河心因事變時被匪焚毀除請縣署補發新照外特此聲明作廢
舒蘭 李魁福 啓

東海天金店聘任法律顧問聲明

本金店聘任董鵬飛為常年法律顧問關於本金店所有財產名譽一切法律問題均由董鵬飛大律師依法完全保障特此聲明
新京特別市大馬路一四四號

受任法律顧問聲明

本律師受聘為東海天金店常年法律顧問嗣後如有侵害東海天金店財產名譽及一切法律問題均由本律師依法保障特此聲明
新京特別市西四道街八十九號
律師 董鵬飛 啓

德國新聞使節 由鮮出發今天到京

【京城電】宿於京城一夜之盟邦德國新聞使節團一行、十二日午前九時、由其宿舍朝鮮旅館出發、分乘自動車往訪 府外孔德 里之總督府特別陸軍兵志願者訓練所由鹽原所長之引導、視察二百名訓練生潑溂之軍隊式訓練勇姿後、同十一時卅五分至李王職雅樂部傾耳靜聽半島之妻樂、正午臨席於總督官邸之大野總督招待午餐會、終則歸還旅館少憩後、旋乘三時廿分由京城驛發之望號列車、於官民多數歡送裡、一路赴向新京云、

德記者團來京時 協和會開懇談會

德國新聞記者使節團一行日內即行來京、協和會當局爲促進滿德親善起見、特預定本月十四日午前十時、在協和會館第一會議室邀請該一行、舉行懇談會、是時協和會各部科長及關係者均行參加云、

曉烏敏氏在京 放送講演慰問

日本厚生省囑託曉烏敏氏在日本佛教會中占有特異的地位、以等於失明不自由的身體、爲對日本人第二世鼓吹日本精神前後曾渡美數次本月初旬爲慰問皇軍巡講華北各地、於本月十一日來滿該氏在擔任每晨七時半無線電放送修養之餘、十五日午後二時起在大同大街東本願寺由協和會首都本部主辦之下、開催以日本精神與建國精神爲題的座談會、該氏又擬去陸軍病院慰問皇軍失明的勇士云、

日滿電傳寫眞延期

既報電電會社自十三日起豫定實驗的新京大阪間寫眞電送於大阪側因機械的發生故障乃暫行延期、

護國英靈凱旋抵京 十二日夜 嚴肅舉行御通夜

在確保國境線而於北滿討匪戰鬪戰名譽戰死之護國之英靈○柱於凱旋故國之途次十二日午後三時十分在關東軍山本兵事部長于市長各機關代表、鄉軍、及協和會各分會代表、國防婦人會員各學校學生多數官民出迎之下着京、由中央通經由步入遺靈安置所之紀念公會堂、同列車中更有名譽戰傷之傷病兵○○名、當即入於陸軍病院又待午後七時三十分有由吉林凱旋英靈○柱到着後一同在公會堂、午後九時由市民多數參加嚴肅舉行御通夜云、

首都特別交通訓練 三日間宣傳行事

首都警察廳並新京交通協會、爲期喚起一般市民並各種車輛對交通行事有深刻認識、以減少今後交通事件、乃決定於本月十八日至廿日三日行特別交通訓練、已誌本報、茲經該兩當局計畫之實施事項、計有說明放送、張貼壁畫、樹立宣傳塔、利用擴音機指揮交通、配布宣傳單、宣傳品（火柴）等、模範汽身與馬車的排列進行等、共三日間之預定分別行事、已規定如次、

第一日（五月十八日）

一、各種準備之廣告塔車身

二、廣告、一齊揭示、

三、向各娛樂場配布宣傳品

四、向各小學校行交通道德之講話、並擴音機訓練放送

第二日（十九日）

如第一日同樣配給宣傳品（火柴、吸墨紙）、和擴音機訓練放送

第三日（廿日）

午后一時起、由首都警察廳用二十輛三輪汽車裝飾市內遊行、乘用馬車三十輪分爲二隊由音樂隊率導、在路上左右側分別進行云、

郵政辦事處 一部名稱改稱

交通部自廿一日起把左記郵政辦事處改稱如左之旨、以十二日交通部佈告發表、

老爺嶺東郵政辦事處改老爺嶺郵政辦事處在吉林省穆稜縣老爺嶺、

哈拉海城子郵政辦事處改哈拉海郵政辦事處在吉林省農安縣哈拉海村、

口前屯郵政辦事處改口前郵政辦事處在吉林省永吉縣口前

西陽屯郵政辦事處改西陽郵政辦事處在吉林省永吉縣西陽

四平街鎭郵政辦事處改泉溝郵政辦事處在奉天省梨樹縣檢豐村泉溝

騎車違反交通 與馬車衝突

菓子商峰長春堂的店夥董玉魁（十七歲）昨（十二日）午後一時二十分騎着自行車與祝町某宅送菓子歸來、行到南廣場的地點、一時忘記交通標識上左廻的字樣、竟右廻而行、因之與馬車夫陳山（三八歲）所趕的馬車發生衝突、董某的左手及腿部皆被馬蹄踏破、鮮血殷殷冒出而車子亦被碰壞、董某與車夫理論、車夫陳山剛理直氣壯的說（你幹麼不照交通左廻的標識走撞了活該！）董玉魁知道違反了交通信條、無奈祇得自認倒霉云

滿洲自動車會社獻納 軍用自動車十輛

滿洲自動車會社、茲獻納軍用自動車十輛、經於十二日午後三時、在關東軍司令部廣場、由該社代表人向川根部隊長、辦理獻納之手續且當即配屬於部隊云、照片＝獻納式

首警衛生科 開種痘講習會

首都警察廳並新京市公署兩衛生當局、從來對市內漢醫以其多有對傳染病不能澈底認識、乃隨時派員予以說明、玆當天然痘流行時期、爲使漢醫等對引種牛痘之方法能確鑿明瞭、以便從事於種痘乃由首都警衛生科招集漢醫廿二名、於今（十三日）開種痘講習會、假市公署防疫科內、由市署防疫科符科長行種痘方法的說明後、並實地見習種痘云、

恐嚇、僞造、姦污 三種大罪過由一人一手造成 錢姓青年胆子眞不小

本市自從建都以來、爲維持社會的安寧、對於不良份子、加以肅清、地痞土棍之輩、也嚴重取締、距在日前二道河子、發生一幕恐嚇、僞造的姦污案、現在已聞得滿城風雨、按這件事的經過雖然不夠眞正土棍地痞的風味、然而卻有無賴的行爲、現在主犯錢某、已被和順警察署檢舉、據聞情形如下、錢永興二十餘歲、在去年的時候、從原籍來京、寄宿二道河子胞兄錢永善家中、但不知何故、又遷移到六道街居住、每天與孔憲臣的二十四歲、過從甚密、孔某家中略有積蓄、對彼此的吃喝上、毫不吝惜、因而日久天長、錢某良心發現、願作犬馬之勞、爲孔某作伐、恰有錢某的契友張子揚的女兒、方從鄉間來京、一切都沒有脫去村姑的模樣、並且生母早亡、在這種情形之下、被錢某查知、以爲有機可乘、就大扯皮條、私寫情書、來往傳遞、施行恐嚇、張女爲恐繼母偵知、不敢聲張、錢某見入圈套、更毫無忌憚據被害者說將手鐲又被騙去、還時張女恐怕繼母追問、極力索要、錢某遂應許赴五馬路孔某家中索要、張女信以爲眞、以上舉爲名、跟蹤而去豈知竟被騙到日新旅社、在威嚇之下、施行姦污了、已被張某告發警署、將主犯錢某拘押、

竹中支配人 執行告別式

新京中央批發市場支配人竹中學文宇氏之告別式、於十二日下午四時、假曙町大正寺嚴肅執行云、

期使家庭用煤配給圓活 日滿商事檢討維持策

關於經過需要最盛期的新京地區的煤配給狀態最近以不圓滑爲名而竟再度超過公定價格以上、

依公定價格由制肘的日滿商事指定販賣人到第二者後塊煤一噸公定價格是十五圓左右竟以二十二、三圓的高價賣與需要者、實際新京地區的需給狀況對今夏中的閑散期民需 應當充分配給才對、

本年度向日滿商事本社提出的新京地區需要量較去年度消費量實績六十一萬噸、自然有若干的增加、標準爲六十七萬噸、爲的調節一年的需給關係、閑散期的晦今在千五百噸貯煤外約運到五百噸內外、此間的配給應當不澁滯、但是實際則以入手困難爲理由、隨便提高煤價今年冬季的最需要期迫近、以備此種奸商的跋扈、日滿商事對于種種煤價抑制工作適正價格維持策的、

一、再檢討配給機構、

一、擴充配給網、

一、採用小賣商許可制度、

一、採用票據制度、

等而行愼重考究中

田邊氏來滿 日本電工社長

【大連電】日本電信電話工業會社（資本金二千萬圓）此次決定擔當滿洲電電會社之國內一部通信工事、目下正於新京進行新京、奉天間之高架設工事、該社社長田邊隆二氏、前爲視察滿華、乃彙向電電本社致禮起見、乃搭乘十二日早晚入港之熱河丸來連、當即換乘亞細亞號特急赴向新京云、

偸兒破鎖行竊

昭和製鋼所職員石田久文（四十歲）東京市田各區人現住本市吉林大馬路南胡同四零八號日前十一日午後十一時許公畢歸來之際、發現門鎖被人撬落、情知被盜、急入室檢點衣物、結果計失去灰色及紺色洋服各一套、協和服一身、皮手提包一個、約値三百餘元、該被害者、急至該管四＝街警署報告、請求代爲查找云、又同日午後九時許、該署九聖祠派出所管內九聖祠胡同三九號三中井工人趙玉祥家、已被窃盜、計僅窃去金司克稱絨兎一隻、時價約値三十餘圓云、

首警保持市民健康 調查井戶水質 惡質消毒、不良塡埋

首都警察廳衛生科前對至市民實施中的糞便檢查將於二三日內終了、更擬亘一個月間調査市內井戶的水質、現在新京全管下的井戶約有千數百口、其他還有很多洋井、不過洋井在衛生上還比較安全、因而此次僅對普通的井戶施行調查、然而普通的井戶在市街地區內很少、到農村地區則作爲唯一的飲用水、據當局談稱新京附近的水質特別不良如果檢査的結果、發現惡質的井時、可能範圍去消毒、如果消毒後再不堪使用時、豫定廢除萬難、即時塡埋云云、

興蒙驃騎 在哈延期上演

五月十二日預定於哈爾濱大光明、國泰兩電影院上演之滿映作品『興蒙驃騎』認爲有點改作之必要、決定延期上演云、

春季野遊大會

新京市公署體育股新京野遊俱樂部爲提倡奉遊強健身體起見、特決定於本月三十一日辦理本年春季第一次野遊大會、參加者共分爲三部一爲強健者、一爲準強健者一爲女子班、均於是日由交通會社門前出發而步行至淨月潭、計程十八里云、

新民會中國系員 滿日視察團來京

新民會中國系會務員所組織之日滿視察團卅名、由小林良吉、及陳佩二良之率領於今早七時廿分到京、當即赴驛前福順棧略事休息、繼於十一時、參拜忠靈塔、訪問協和會、並餐後、於下午一時至國務院訪問、由谷次長接見然後參觀國都建設狀況、預定十三日早乘光號車離京赴日云

鰍澤臺南法院長 來滿視察已抵連

【大連電】臺南地方法院長鰍澤榮三郎氏以約三週間的豫定而視察滿洲、華北、今乘十日早晨入港的鴨綠丸來連、當時即投宿於大和旅館在連約有兩三日的滯在視察旅大後則赴奉天、

完成米穀對策 生產配給消費 全面一貫統制

鑑於普遍日鮮滿食料政策的重大、於滿洲國政府乘出米的生產、配給、消費的全面的一貫統制管理、且在去秋十一月七日有米穀管理法的公布、伴此乃設有特殊會社滿洲糧穀會社爲一貫統制的中樞機關而行活動、該法公布以來閱有十數次的會合、就此實施曾在考究種種具體策中、然於日本側因對於米穀統制法也通過今議會、且將要走向實施之地、於是於滿洲國對應此決定以六月一日爲實施之開始、但爲了與關係者要行最後的決定之故、目下乃行綿密的討議於第一日政府當局的該施行細則的根本方針即亘

一、生產 米穀管區設定、水田的達成許可基準

一、配給 會社集荷網整備、米穀配給計畫、米穀輸出入要綱

一、消費 米穀格付、米穀販賣業者許可基準、米穀賣買價格決定基準

等生產、配給、消費加未曾有的新機軸、以八大要綱而決定大體的施行方針、此於滿洲可稱劃期的米穀統制政策已確立了、同時普遍日滿的米穀政策也由是見有確立、

故黑井氏光榮 敍勳三位賜景雲章

十一日逝世的民生部技正黑井忠一氏葬儀式、於十二日自午後六時起在祝町太子堂官民多數參列之下、盛大舉行、

因該氏在生前關於我國保健衛生上曾盡瘁、且又對於治外法權撤廢的業務上寄與的功績很大於十一日賜與敍勳的恩命、

敍勳三位 黑井忠一

賜 景雲章

康德六年五月十一日、

弘報處宣傳科編成 『全詔記』行將公演

由宣揚建國美談、提起國民忠君愛國精神、同時改良舊劇之見地、弘報處宣傳科曾於客歲編成『節孝全』一劇上演各地戲院、收得相當之成果、玆者該科更以前年四月輯安縣國民學校長劉兆瑞氏之全詔抗匪佳話爲題材、仍由該科王澒訓屬官收集劉民之日記各資料編成改良舊劇『全詔記』一部、最近已經滿洲戲劇研究會審查完竣各出版業者爭願出版、不久將公演以供國民大衆之觀賞其成果頗堪期待

該劇全部分四節計九場、第一節忠勇奉詔、第二節匪巢害、第三節龍爪溝、第四節母子會、主要腳色定爲十一人、爲便於國民參考起見今將劇情大要介紹如左

康德五年四月廿八日下午五時許、共匪二百七、八十名襲擊通化省輯安縣太平溝村、時村內國民學校長劉兆瑞深恐 詔書被匪凌辱遂奉安火中致于匪怒找其妻子、並架校長遁入深山、非刑交加、迫其函知家族繳納五千金、還伊自由、校長求死不得、及作假書以應之、適値警察游擊隊痛剿、匪挾之竄入龍爪溝、歷盡艱難困苦、時僅餘殘匪八九名、且飢乏不支、校長得乘機逃歸母子團圓、時爲去年九月五日、共計被綁一百三十三日、 民生部大 嘉其忠誠、特頒表彰狀以榮之通化省長並嘉其義勇、擢任爲省中官吏焉

人民總服役法 兵種務求簡易合理 立法審愼期其周密 （五）

（六）公役制度

一、公役制度之本質及其目的、與兵役共爲人民總服役法之基本構成的公役制度、乃對兵役服務適格者以外之全國民、所課的劃期之必任義務訓練制度也、但其意圖之最大目標、則在於期待國家義務負擔之均衡、與夫戰時勞務資源之確保而完成國民總動員體制之基幹也、吾國制定公役制度之動機、乃發端 除兵役服務者外、凡有國民則必須以身而奉公於國家之精神、具有所謂勤勞奉仕制度之一面、乃吾國獨特之制度、開拓全國民男子、與兵士共同實現、且積極負擔國防重責之途徑、故爲滿洲國人民之男子、原則則須服共公役、日本人壯丁因其亦爲吾國構成上之有力分子、由此 點觀之、亦必須各服公役、而且、期待完成全體主義之協和國防國家之吾國人民總服役法、乃以徵兵制度而向近代軍事制度發展爲目的、此乃因不待於言者、但再以國民皆兵新解釋之國民動員、將國民總力之計劃的編成、由於全國民協同化體制再組織、與依照集團的訓練而再教化、於此形態之下、現正要請、考趨如斯之趨勢、包含其具體策、而將此最進步之義務訓練制公役、案出包括、蓋於世界兵制史上、開拓革新之先例、其成果既爲全國民所翼賛之期待同時、尤爲世界兵制研究家最注視者也、

（二）兵役補償稅之設定

當請公役之實施對於本被徵集公役之壯丁、爲使其於物的方面奉公於國家起見、乃設定公役補償稅、以圖負擔國家義務之均衡及公正、關於如此國民負擔國防義務之均衡、近來於日本朝野、盛行種種議論議者於議會時、亦有所質問、又爲武藤山治氏等所最熱心主張者也、由於日本徵兵制度之本質、此雖不能成爲現實之問題、但滿洲則與日本互有不同之特殊性、竟能將其亦爲現實之問題一事、殊屬値人注目吾國表示對於國防不分擔者設定補償稅制度之意向、立即開始實行革新的社會政策、其在期諸民族編融之增進、與夫國家恩惠之公平均霑之我協和國防國家、亦即最初能害於實行者也至於如何決定公役補償稅一事、則更須於充分考慮各民族生活程度之不同、及生活餘裕等問題、然後方得決定、又對於有免除之必要者、亦決定設置特例、但依此補償稅之課賦而徵集之稅金、於其性質上、至現正考慮將其全額充爲入營壯丁之家族扶助費焉、（未完）

天象

昨日午後二時氣溫 一三度二

最高 一三度二

最低 零下一度一

今日天氣 時陰

第三次株金繳納應注意之事項

茲將本社第三次株金（股款）繳納事項規定如左前於三月二十五日業經通知各株主茲因繳納日期迫近務祈如期繳納爲荷

計開

一、繳納金額 每壹株金拾貳圓五拾錢

一、繳納日期 康德六年五月三十一日

一、但逾期後對於繳納金按每百圓一日金四錢之比率徵收遲約金

一、代收株金地點

日本興業銀行本店、同日本橋、東北、富山、名古屋、大阪、神戶、福岡各支店

朝鮮銀行本店、同東京、大阪、神戶、下關、大連各支店及大阪西區出張所

滿洲興業銀行本店、同安東、奉天、哈爾濱、齊齊哈爾各支店

滿洲中央銀行總行、同吉林、奉天、開原、撫順、營口、安東、哈爾濱、齊齊哈爾、大連、義縣各分支行

各地郵政局（限於利用轉賬儲金者）

康德六年五月十日

滿洲電信電話株式會社

失照聲明

領名	坐落	地目	面積	四至	照號	失照日期	失照原因
祁襄海	三合屯管字段	熟地	東西寬五十三弓三南北長五百四十弓	東至叢永堂 西至楊殿甲 南至王振國 北至官荒	不詳	康德三年六月十七日	遷移不愼

右記失照自登報日起三個月內無聲請異議者無論落於何人之手概作無效特此登報聲明作廢

安達縣長 高芝秀

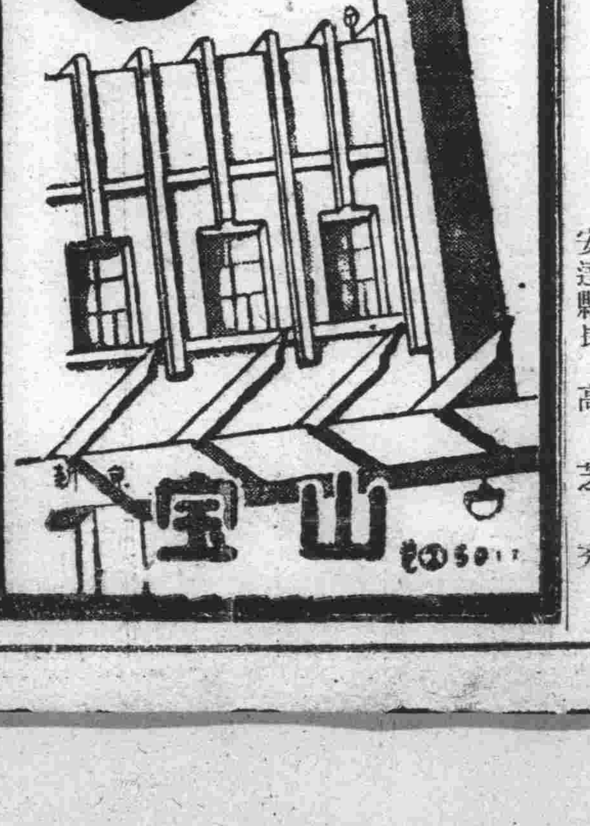

資本金 國幣參千萬圓

總裁 冨田勇太郎

本店 新京大同大街 電話（二）四五一一番

市內支店 南廣場支店 大馬路出張所

滿洲興業銀行

營業科目

公共放款 產業放款 中小放款 存款匯兌 證券買賣 其他一般業務

支店出張所所在地

范家屯、開原、鞍山、赤峰、山城鎭、齊齊哈爾、龍井、佳木斯、公主嶺、鐵嶺、海城、承德、朝陽鎭、海拉爾、海倫、大連、旅順、四平街、新臺子、營口、本溪湖、吉林、克山、白城子、金州、西安、奉天、阜新、安東、通化、訥河、圖們、普蘭店、通遼、錦州、撫順、哈爾濱、綏化、牡丹江、貔子窩

大同報社廣告部 電話二一六一五一番

營業科目

經售各國著名藥廠 家庭良藥 醫療原料 注射新藥 血清苗漿 醫料器械 衛生材料 膠皮製品 化裝香料 各種藥皂 各種染料 應有盡有 批發零售 價格低廉 望祈賜顧

資本金壹百萬圓 創業參拾參年

NBK

日本賣藥株式會社

大連支店 大連市浪速町一百四十七番地 電話二一六一三九番

奉天支店 奉天加茂町十六番地 電話二一二二一番

新京出張所 新京富士町三丁目二番地 電話長三一五〇一番

哈爾濱出張所 哈爾濱八站南馬路十號 電話長二一九一二〇番

米穀配給的方針
產業部當局在協議會席上表明【上】

於米穀管理法施行協議會席上，關於米穀管區之設定配給之計劃，以及輸出入等事宜，會由產業部表明政府之方針，大要如左，

△米穀管區設定要綱

為易於確保米穀生產之統制及其配給之合理化計，而以近似米穀事情之地域，設立米穀管區，

一、米穀管區設定之基準

（一）米穀管區乃以管區為單位，考慮以可及之管區內生產米穀，而得使其自給自足，（管區內過不足米，即令滿洲糧穀株式會社調整之，

（二）米穀管區，可及的即應從前之配給圈，而圖配給業者之機能活用，雖如此考慮，然却於合理的配給組織之整備上，置以重點，（糧穀會社配給機構亦與此方針對應，使於各米穀管區，各各設置支店以便集貨及配給機能之充實，

（三）米穀管區，須促進其地域內之米價平準化，而為將來全滿一律之米價設定的據點，（糧穀會社之批發價格，亦須依此方針而決定之）、

（四）米穀管區，須圖生產米穀之品質改善，及其生產之確保，（糧穀會社之買收價格及米穀之格付規格，亦須與此方針對應）

二、米穀管區之設定

米穀管區	糧穀會社支店設置地
新京管區	新京
奉天管區	奉天、安東、（安東省）
哈爾濱管區	哈爾濱
牡丹江管區	牡丹江
延吉管區	延吉
黑河特別管區	
海拉爾特別管區	
熱河特別管區	

△米穀配給計畫，

一、配給機構，

因米穀管理法實施之米穀配給機構，以滿洲糧穀株式會社為中心，對於從來精米業者，批發商及零賣業者急速在謀其機能活用之方針下，概依如左之方法整備，

1、批發商，

將來在配給中批發以前，雖於會社直接辦理，但暫指定批發業者（精米或兼零賣者在內）為會社代理商，以活用其批發機能，再關於代理商，與對會社之關係考慮其團體組織，

2、精米業者，

關於精米，勿脅威現在精米業者之生活活用其機能依交穀米接收精米之方法以包辦精米業者之形式辦理之，再對於精米業者，附與適當許可條件，監督之僅對受該許可業者，配給穀米

3、零賣業者，

使受販賣業者之許可，對於受該許可之業者，由會社直接或由前記代理商配給白米，

4、米穀配給組合，

使以受販賣業許可者，組織米穀配給組合，關於米穀零賣價格及分配數量決定等業務外米穀配給，與會社折衝一切，

△米穀輸出入要綱

一、方針，

米穀之輸出入使滿洲糧穀株式會社專擔當云，

二、輸入，

1、會社於每年度當初，推算該年度之米穀需給供給數量不足時，仰於輸入米，樹立輸入計畫，按月平均實行之，

2、輸入以可能為限，

3、輸入米由地理的關係等觀察，以可能為限，固宜採用朝鮮米之方針，然如以朝鮮米不能充足之時，則可輸入日本內地米，台灣米，或中國暹羅其他第三國米，

4、朝鮮米及日本內地米，係由會社親自於產地收買而輸入之，

5、第三國米及台灣米，係指定適當之輸入商，委託輸入之，

三、輸入米之配給，

輸入米之配給，由會社按時期別及配給組合別，決定數量，直接經配給組合或代理商配給之，

四、與關東州之關係，

於關東州，使與滿洲國之配給統制制度相呼應，結成實業組合，並與滿洲糧穀會社，保持緊密之連繫，依滿關一體之原則，而期需給之調整與適價之維持

五、特殊需用米之輸入，

1、製酒之米，由會社輸入後，直接配給於各燒鍋，

2、種米由會社將自輸入以至配給之一切，委託滿洲種子配給協會辦理，

米穀管理法協議會 指示事項追加一條

米穀管理法協議會政府指示事項中，茲又追加左列一項＝

九、關於調整米穀管理法與河川治關係之件

比利時國立銀行 公定折扣率低至三分

【布魯塞爾十二日電】比利時國立銀行發表自十日公定折扣比率，由四分低落至三分、聞該行、四月十七日會由二厘半一舉提至四厘，以至今日，

滿洲生命保險
四月份業績良好

滿洲生命保險會社四月份保險事業成績如下、

月初契約額為二萬八千四百九十三件，四千一百五十五萬零三百圓，本月因新契約及其他增加額為二千零五十六件，二百八十三萬七千八百圓，本月因消滅及其他減少額為二百五十三件，三十二萬二千二百圓，扣算月底契約額為三萬零二百九十六件，四千四百零六萬六千九百圓云、

大豆行情稍見平穩

前場

新京市十二日午前放盤，西洋行市，繼續微漲，神戶餅油，價亦提增，又聞歐洲豆價，妥出九磅有奇，比較昨日，進展三先令有餘，本埠有鑑及此，人情異常精神，空氣非常騰高，更兼高糧，有往華北輸出，可能之消息人情看高交易活躍，牽掣大豆屢屢向上，洋帮收買現儎，好交西洋裝運出口，油房帮購買原料，尤係刻不容緩，以致市情旺盛，成就甚夥，斯場實消路寬，各貨現缺，斯場未開行之前，即現興奮，空氣均呈躍躍欲試態度，織而妥出，近夘大豆為七元七角賣付無幾，三分五分增漲無已，剎時增加角餘，買賣付倘未懈弛，限鐘已至，即於七元八角二分，快情未息狀態，收盤散市，共妥五月分大豆四百八十八車，大價七元八角四分，小價七元七角，六月分大豆共妥八十八車，大價七元八角一分五厘，小價七元七角，通記買五車，賣二十車，入江買七十五車，佐藤買五十五車，怡昌買十二車，賣五車，天成買十五車，賣二十四車，加藤買十五車，賣二十車，日新昌買五車，賣七十五車，永成功買二十車，賣九十五車，日清買十車，賣二十五車，興和盛買十五車，賣二十車，泰和興買二十車，賣三十五車，裕昌盛賣十五車，三太買十五車，滙源長買十七車，賣二十車，原成買二十五車，會合棧買十一車，賣五車，永合源買五車，大義興買十車，賣十五車，德茂盛買十五車，賣二十車，益昌達買十二車，賣二十五車，日升棧賣十車，買十八車，五月份紅糧，妥六十三車，大價五元七角九分，小價五元七角，六月份紅糧，妥四十八車，大價五元九角一分，小價五元八角六分，

後場

十二日午後放盤，基於前場人情旺盛，經過爽利，各種情勢，似未若大變動，投機其進展銳利，不外乎出口旺盛，實用尤繁，需要當令之所致也，投機付觀其漲價已大，不敢作存，賣空尤非時宜，進退維谷，坐失機會者不一而足，漲價愈猛，囊情益虛，存空均無多付，實係現貨較少，用付又屬積極，故演成蒸蒸日上，有進無退情勢，共間雖有返復，終屬漲多落少，例於斯場開行近夘大豆七元七角九分開門，嗣又漲至七元八角四分，存付賺錢識足，爭相出售，陸續演疲，及至七元七角二分，互相繼手，緩和狀態收盤，共妥五月分大豆，三百六十八車，大價七元七角二分，小價七元七角四分，六月分大豆，共妥三十四車，大價七元八角三分，小價七元七角二分，益發合買十車，賣二十五車，日新昌買二十四車，賣四十五車，永成功買八車，賣五十車，益昌達買十四車，賣二十車，入江買三十五車，佐藤賣三十五車，泰和興買四十五車，賣十車，怡昌買十五車，賣五十車，天成賣三十五車，買十六車，志成元賣二車，興和盛賣三十二車，買四車，滙源長買十八車，賣十車，厚德隆買十五車，賣四車，巨昌興賣五車，人和昌買十四車，賣十五車，德茂盛買二十車，賣十四車，五月份紅糧妥二十四車，大價五元七角六分，小價五元七角二分，六月份紅糧妥八車，大價五元八角九分，小價五元八角五分，

特殊會社的展望【二】
負有代行國策的使命　舉全力向前勇往邁進

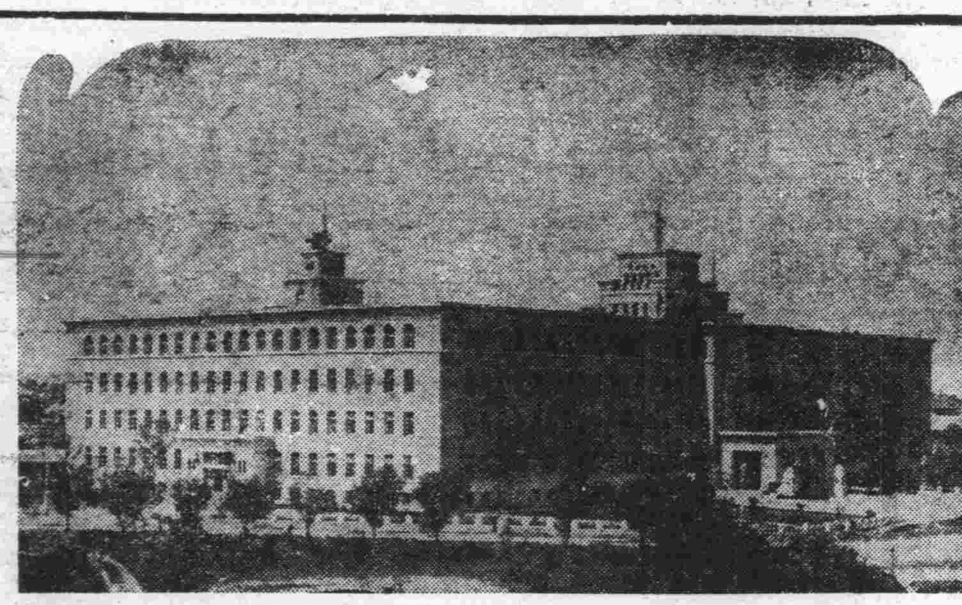

照片＝滿洲電信電話株式會社外觀（新京）

電電會社

電電會社為根據日滿兩國政府間之條約，於昭和八年八月末設立，九月一日開始營業之特殊會社，資本金為五千萬圓，分百萬股，四十五萬股為兩國政府承受，五十五萬股由民間承受者，該社之事業為電信電話放送所謂電氣通信事業，擔任滿洲國興隆之重大任務，該會社持有國策代行之使命，因其為特殊會社賦與經營上以種種之特權，平時固勿論矣，見於國家非常之秋，會社舉其全能力排除所有之困難，完全遂行任務不可，最近中國事變基於軍之命令，立將所要人員與資材派至華北蒙疆等戰地，以之供獻軍之通信作戰，向此等使命邁進活動、

會社事業

元來滿洲之通信事業，極為幼稚，經營者或因土地之不同，辦理與費用皆不同，利用者非常感到不便，自從該會社產生後，即舉全力收買統制地方之事業，現在亦舉出會社設立之目的通信事業一元化之實績，實對公衆事業貢獻有相當之利益

電信和前述者一樣，會社設立之當時滿洲電信除滿鐵、北鐵沿線辦理範圍極狹，再者亦為相互之連絡，實為不便，昭和十年加入北鐵沿線之通信施設，十一年加入間島地方之通信事業，經繼承結果，公衆通信全部移歸會社經營，現在電報局所計八百，約達當初之三倍，日滿間之通信，有線，無線皆甚完備，至華北，蒙疆各方面僅有大連，芝罘間，哈爾濱，天津，上海間的連絡，中國事變後於現地各通信機關皆行出現，與其以緊密之連絡辦理通信交換，與歐美方面之連絡誇耀於東洋之新京大無線電台與柏林，舊金山，巴黎得直接交換電波，占國際通信界之有力地步，晝夜無休的大事活躍，

電話

電話當初因鑑於電信上之經營系統之複雜且有種種不合理之點，主要都市之連絡都陷於不可能之狀態，自從設立該會社以來，除繼承之官營電話外，歸併北鐵電話，間島地方之朝鮮總督府所管轄之電話，並收買散在全滿各地之電話，投以巨資，改善擴充以來之結果，現在電話辦理局五百，加入者八萬餘，再者由本年五月豫定於新京，大連，奉天，哈爾濱四大都會實施最合理的度數制，

日滿無裝荷地下線

所謂劃期的大工事的日滿連絡無裝荷地下線，於奉天，東京間已行開通，已延至華北，對日華間之連絡通信寄與之處甚大，昭和十五年度延長至新京，與從來之無線連絡，已達到日滿間之通信已達完璧之域、

日滿華電話

滿洲與日本內地間之電話，除利用新京，東京間之大連，東京間之無線電話外，無裝荷地下線三線之回路完全的行以聲之握手，以三分間七圓之低廉通話費以圖公衆之便利，通話地除大連，奉天，新京，哈爾濱四大都市外，另有其他主要都市，北海道，與鹿兒島間之主要都市亦能通話，滿華通話為天津，北京與滿洲之主要都會之通話，中國事變後急激利用益增加，同時益加帶來了重要性云

滿洲之放送最近已示飛躍的發展，設立當時極為幼稚之四放送局與聽取者僅五千，現在有十五放送局，聽取者已達十四萬，再者以新京之百甚羅放送局為始，使主要局實施二重放送，每日向全滿普及，發達已至極點，我國建國日尚淺，因為五族協和之國，內政上亦為對處駿駿世界文化的向上，與先進各國步調相齊向前邁進，無線電亦最為必要且不可缺者，持有無線電的人不用說，與公衆合力以一戶一台為目標，充實放送內容，一方使受信機低價販賣等事業之發展不斷之努力，在日本仍未實現之廣告放送，我國業已實行了，因辦理手續簡單，而且是用耳朵去聽，廣告價值極大，頗受歡迎，無綫電不僅能使國民精神生活之豐富，並可用之通達命令等，在今日的非常時可以說是不可不有的國家一大功勞者

照片：廣瀨總裁（上）三多副總裁（下）

各地商況

金銀

△金塊		
倫敦	（十一日）	七磅八志六片
紐約	（十一日）	三五弗〇〇
海關金單位	（十二日）	二元〇九四
△銀塊		
倫敦（現）		二〇片八分一
同（先）		一九片一六分一五
紐約（公定）		四二片四分三
加拿大		四一仙六五
孟買		五二留比一六分一五
中銀收買	（每公分）	三圓八角五
產金價格		
新京足金每兩		二百圓
新京紋銀每兩		二圓二角

匯兌

〈滿洲中央銀行總行〉

△紐約滙兌（十一日）	
倫敦	四弗六八仙一六分三
日本	二七弗三一仙
上海	一六弗一五仙
巴黎	二仙六五
柏林	四〇仙一三二分一
△倫敦滙兌（十一日）	
日本	一志二片
紐約	四弗六八仙二一
上海	八片一六分五
巴黎	一七六法七一
柏林	一一馬六六二分一
△上海匯兌（十二日）	
日本	｜
倫敦	八片四分一
紐約	一六弗一六分一

特產（十二日）

▲新京▼

品目	期	上午收盤	下午收盤
●大豆	五月卯	七八二	七七三
	六月卯	七八一	七七二
●高粱	現貨		
	五月卯	五七九	五七二
	六月卯	五九七	五八五
	七月卯		

▲大連▼

品目	期	上午收盤	下午收盤
●大豆（百斤價）	現貨	八四七	八五九
	五月卯	八三八	八四八
	六月卯	八三八	八四八
	七月卯	八三八	八四八
	八月卯	八三八	八四九
	九月卯	八三八	八四八
●豆餅（一塊價）	現貨	二九四〇	二九八〇
	五月卯	二九四〇	二九七〇
	六月卯	二九二五	二九一〇
	七月卯	二八七〇	二八八五
	八月卯	二八九〇	
●豆油（一箱價）	現貨	一九二〇	
	五月卯	一九一〇	一九九五
	六月卯	一九六〇	二〇四〇
	七月卯	一九九五	二〇六〇
	八月卯	二〇二〇	二〇九〇
	九月卯	二〇五〇	
●高粱（百斤價）	現貨	六八五	
	五月卯	六三六	六四三
	六月卯	六五一	六五九
	七月卯	六六八	六七七
	八月卯	六七五	六八五
	九月卯	六七五	六八二

▲哈爾濱▼

品目	期	上午收盤	下午收盤
●大豆	五月卯	七二七	七三〇
	六月卯	七二七	七一五
	七月卯	七二七	七一五
●小麥	五月卯		

商品（十二日）

各地發到量

	大豆	高粱	豆餅	雜穀
新京發	一〇八車	五三車	九車	三〇車
四平街發	九車	二車	二車	一一車
公主嶺發	一三車	六車	…車	六車
開原發	一一車	一八車	五車	六車
大連到	…車	…車	…車	…車

各地現貨

	高粱	包米	白米	稻
大連				
四平街	六、〇〇		二、七〇	九、五〇
公主嶺			二、六〇	
開原	六、三八		二、四一	九、五〇

▲大阪棉紗▼

期	上午收盤	下午收盤
五月		
六月		
七月		

▲大阪棉布▼

期	上午收盤	下午收盤
五月	二七二五	二七三〇
六月	二七三〇	二七三五
七月	二七七五	二七七〇
八月	二八〇五	二八〇〇
九月	二八四五	二八五〇
十月	二八六〇	二八六〇
十一月	二八七五	二八七五

▲大阪棉花▼

股票（十二日）

▲東京短期▼

銘柄	開盤	收盤
新東	一二五二〇	一二四八〇
大新	六四四〇	六四二〇
鐘紡	一四六七〇	一四六七〇
同新	七七四〇	七七二〇
帝新	八七九〇	八七三〇
洋新	七七八〇	七七五〇
日魯	六四五〇	六四一〇
日鐵	、	七五二〇
郵船	七三二〇	七二九〇
同新	五四一〇	五三九〇
麥重	七五五〇	
日石	五九九〇	六九九〇
日立	七四六〇	七四五〇
滿業	七三四〇	七三二〇
電工		
鋼形	八八八〇	八八八〇
東電	五九四〇	五九四〇
日電	五〇二〇	五〇〇〇
滿鐵	六五四〇	
北炭	七五七〇	
昭肥		
糖新	八四七〇	
日曹	六四八〇	六四九〇
麥新		三四五〇

▲大阪短期▼

銘柄	開盤	收盤
大新	六四五〇	六四八〇
新東	一二五三〇	一二五七〇
鐘紡	一四七一〇	一四七二〇
滿業	七三三〇	七三三〇
日魯	六四四〇	六四五〇

▲大阪長期▼

銘柄	開盤	收盤
大株		
大新	六四三〇	六四四〇
鐘紡		一四三〇〇
新東	一二四九〇	一二五二〇

▲奉天滿取▼

銘柄	開盤	收盤
新東	一二四九〇	一二四九〇
大新		
滿業	七三三〇	
鐘紡	一四六九〇	
新鐘		
滿鐵		
電甲		
電乙		

▲大連短期▼

銘柄	開盤	收盤
五品	一五七〇	一五五〇
大新	六四六〇	六四五〇
新東	一二五三〇	一二四九〇
滿業	七三四〇	七三二〇
鐘紡	一四六八〇	一四六九〇
同新	七七五〇	七七〇〇
滿鐵	六五五〇	
土木	一三一〇	一三〇〇
豆新	一九八〇	一八九〇

▲大連長期▼

銘柄	開盤	收盤
現品	一五九〇	一五八〇
五品	一五八〇	一五七〇
先		

月	上午收盤	下午收盤
五月	五六二五	五六五〇
六月	五六〇五	五六二五
七月		五六〇五
八月		五五二〇
九月		五三九五
十月		五二二五
十一月	五一一五	五一二〇

▲東京綿絲▼ 上午收盤　下午收盤　五月　六月

▲大阪人造絲▼ 上午收盤　下午收盤　六月　七月

▲東京人造絲▼ 上午收盤　下午收盤　五月　六月　七月　八月

▲橫濱生絲▼

	現	中	期
上午收盤	一二四六	一二三三	一一九九
下午收盤	一二五〇	一二三八	一二〇三

▲東京期米▼

	現	中	期
上午收盤	三六五一		三六九〇
下午收盤	三六四九		三六九〇

▲大阪期米▼

	現	中	期
上午收盤	三六二五	三六六一	三六九六
下午收盤	三六二三	三六六四	三六八九

▲仁川期米▼

	現	中	期
上午收盤	三四二〇	三四三二	三四五五
下午收盤	三四一九		三四五四

安東鑛工技術員養成所所生募集

一、本養成所之趣旨及目的　為養成從事滿洲國產業開發之中堅技術員起見特此設立安東鑛工技術員養成所並從各民族中選拔優秀之青少年子弟依滿洲國精神之體得以人格之陶冶及實地技能作為中心並涵養技術的實力

二、募集人員及修業年限　本科　一〇〇名（一個年修業）　機械　四〇名　鑛山　三〇名　電氣　三〇名

三、應募資格　不分族見身體強健並能忍苦耐勞思想堅實者、本科曾卒業於國民高等學校通曉日語者（或日本中等學校卒業者）年齡滿二十五歲以下者

四、提出手續（用紙總得使用規格版B5二十五糎、十八糎之用紙）志願者可持左記之書類於五月十七日以前至新京市大同大街東拓ビル社團法人滿洲鑛工技術員協會送附可也

1、書類（左記樣式）用紙不經本協會支給並要自書提出

2、自書履歷書　可於履歷書上張貼於三個月內所撮之半身手扎型之像片一枚

1、2、用鋼筆書寫　3、學業成績證明書　4、日，鮮……戶籍抄本滿，蒙，白露人……須有所轄警察署長證明之居住證明書　3，4、如於試驗當日持來亦無妨碍，

五、試驗方法

1、試驗期日　五月二十日（土曜日）午前自九時起

（イ）筆答試驗

（ロ）口答試問及身體檢查　五月二十日（土曜日）自午後一時起　但如受驗者過多時可延及二十一日午前九時起行之

2、試驗科目　數學

3、試驗場（志願者必須於入所願書上詳記其希望之受驗場爲要）新京本協會，奉天省公署，安東省公署，京城朝鮮總督府，應持之物品鉛筆三角定規、圓規飯盒子，

六、入所許可發表期日　六月一日
合格者於受驗所各地之新聞紙中發表（但對本人以書信通知之）

七、入所期日　六月五日

八、修業中之待遇　1，每月支給津貼五元　2、不徵收授業料　3、備宿舍並於修業期中所需之被服教材及食事等皆由協會供給

九、修業後之待遇及義務
修業後可爲本協會指定之滿洲國內主要會社之技術員待遇相當於就職上有服務之義務

如有右開以外之事項時可直接向本協會指問可也

新京特別市大同大街東拓ビル內
社團法人　滿洲鑛工技術員協會

樣式

安東鑛工技術員養成所入所志願書

本籍
現住所　　氏名（姓名旁註明日文假名）　生年月日

第一志望學科
第二志望學科
第三志望學科

敝人意欲入安東鑛工技術員養成所授業對銓衡所定之各種書類備願添寫

康德六年　月　日
右　氏名印

安東鑛工技術員養成所長殿

某某入貴養成所之志願業已承知

康德六年　月　日
父母及後援人　氏名印

希望受驗場

請看陳皮舖廣告

新京東頭道街路南門牌六號陳皮舖開設年久信用卓著崗熟各種粗細毛皮張手工定期不悞工精價廉帶鑲狐狸頭眼有願熟作者請來面議可也　陳皮舖啓

眞榮電氣商行廣告

啓者敝號開幕一來業經半載備有專門技師承辦一切電氣工事如有電燈電話內外線並電機變電所電梯收音機等設計修理工精價廉裝設巧齊定期不悞並及電氣諸所材料販賣
地址　新京西四馬路三十六號

月刊雜誌　第一卷第五号

新滿洲

大衆的恩物　「新滿洲」月刊雜誌第五期出版

「新滿洲」出版以來，頗爲大衆所歡迎，其所以然的原故，就是他的新舊兼備雅俗共賞，能益人神智，能引人興趣，能勸人生活，無論何界人士皆有一讀的必要，內容計分，論說，講演，著述，譯叢，專載，常識，雜俎，實用日語，小說，漫畫，珍聞及其他，內外大事記等，可謂無體不備，又有各種彩色寫眞插圖，把需要的知識，用淺近文字或白話寫出，是無論何人都能明瞭的，主要的作品列下，

論說　宣詔紀念書感……蔭生
　　　訪日之回顧……秦瀛
講演　民族協和的信條和實踐……橋本虎之助
　　　回鑾訓民詔書分解……[illegible]
著述　婚姻的合理化……瑞
　　　非常時下的儲蓄……伯彝
　　　金錢貸借的法律關係……石華
　　　鄉村教化問題（再續）……日宜
譯叢　事變後之華北產業資源……吉田弘著
　　　海南島與蘇東坡……工藤直太郎著
專載　盟邦意大利之青年組織與訓練……柯崇森
雜俎　小篆的研究……曹翊
　　　兩兄弟……新滿洲編者
　　　閒話「臙脂淚」……平凡
　　　星明之前……飄太郎
小說　假道學……阿叔
　　　她不回來……于韻川
　　　新舊時代（五）……陳遐影

都是不可不讀的著作，一般歡迎本刊的讀者，當以先覩爲快吧。
其餘篇目繁多不及列舉。

每册在百六十頁左右　定價二角　郵費二分

新京市西七馬路十四號
總發行所　滿洲圖書株式會社
電話(2)一九一一—三番　振替口座新京一三九番

分售處　滿日報社各地書局

補爾多壽

補血強精

血液之源　精力之泉　強壯之素

E〇四一B

株式會社 藤澤友吉商店

奉天市加茂町十五番地・大連市山縣通七番地
天津日界壽街一番地・上海密勒路八號

強精延年皆由康健的腸胃…

曷先不癒除腸胃疾病、安能求得實在康健乎？身壯體健之人士、每頓的飯食、均香甜甜的吃得來、食欲亦自大增、胃口大開、所食之東西因之均化為、養身強體之滋養成分。故可斷言無有腸胃之健全、便無有強精延年之巨福也。

看現今吾東亞民族的缺精乏氣易罹疾病之原因莫能一言說明然其第一之眞原乃均因於腸胃之組織弛緩而致食欲不振榮養缺短等症又錯於救治法竟將勁骨逐漸衰虛者焉然若常服「愛表斯」方能將此東洋人之缺點準必完全補救

強化腸胃滿補精氣

腸與胃、如若失其原來的機能、便發生倦懶因乏、無精無勁、體量日漸削瘦、等礙害康健之症狀。且因之所需要的各種榮養成分、亦自缺乏異常、故又引致各樣悶憂莫言的症狀。但若常服「愛表斯」方能依其豐富而強力的維他命B複合體之偉效、便使腸胃、蘇生於強健無比的機能、即使腸胃自身、根本的癒祛症狀、而旺盛的活動、滋榮養、亦自滿補於渾身、更與維他命B複合體之偉大的功効、渾身各處筋骨、自能越發強結起來、生氣勃勃、精力強旺、如此準能建設吾們的康健、結果不只延年益壽、而且必能獲得人生原來的幸福啦故虛弱體質之人士為其祛病歸壯、康健的人為一層結壯、必服本劑！

馬越藥學博士創製
橋谷農學博士監製

錠劑 一〇〇錠…四九八　三〇〇錠…壹元七
粉末 一〇〇瓦…六元　五〇〇瓦…壹元七

全國各藥店均有出售

紅梨牌、太陽牌、天女牌、沙系牌麥酒製造元 大日本麥酒株式會社
東京市日本橋區本町二丁目 股份公司 田邊元三郎商店
大阪市東區道修町三丁目 股份公司 田邊五兵衛商店

鼓助食慾強化腸胃
癒祛百疫滿補精力

愛表斯錠

エビオス

EB—M—84

苦林牙粉　苦林牙膏

物美價廉

發行處 大阪 株式會社 純美堂商會
滿洲國總理 奉天 株式會社 苦林公司

乳來精

華氏下奶藥　每瓶壹圓

生乳功效準確　缺乳請速購服

蔭華大藥房　奉天小西門裡路東　總發行　電話四三九一三號　各埠藥房均有經售

麗德雪花膏

レートクレーム

有此一瓶　膚美肌嫩！

東亞第一

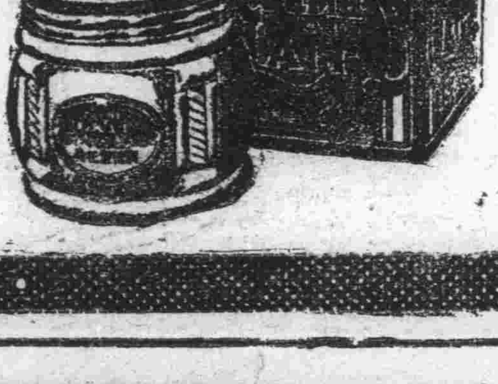

特長
一、防粗糙、去皺紋、
二、換膚、美容
三、可作粉底
四、更宜於男子刮臉後

麗德化粧料總行・東京・平尾贊平商店

雙美人牌香蜜粉

雙美人牌香蜜粉芳香馥郁搽後膚色立刻白嫩玉顏如凝脂眞為優良無比之化粧品也